R.E.DE S.MARTIN 1843

LOS ANDES

DIECISEIS PAGINAS
Precio del Ejemplar $ 10,00

Año XCIV | Registro Nacional de la Propiedad Intelectual Año 1974: Nº 1.270.582 | MENDOZA — Martes 11 de Noviembre de 1975 | Publicación adherida al Instituto Verificador de Circulaciones | Núm. 31.095

Analizaron la situación del país 8 gobernadores

Pedirían la elección del vicepresidente

BUENOS AIRES, 10 (NA).— Ocho gobernadores de provincias se reunieron esta tarde en el Ministerio del Interior para considerar la posibilidad de convocar a elección de vicepresidente de la Nación, y para analizar "temas de rigurosa actualidad nacional", y tras casi tres horas de deliberaciones resolvieron pasar a cuarto intermedio hasta mañana, a las 11.30.

La reunión se inició a las 18, en el salón de los escudos del mencionado departamento de Estado, con la asistencia de los gobernadores de Catamarca, Hugo Mott; Chaco, Deolindo Felipe Bittel; Entre Ríos, Enrique Tomás Cresto; Jujuy, Carlos Snopek; La Rioja, Carlos Menem; San Juan, Eloy Camus; San Luis, Elías Adre, y Tucumán, Amado Juri.

En determinado momento se sumó a la reunión el ministro del Interior, Angel Federico Robledo, quien sin embargo, posteriormente aclaró que no había participado de las deliberaciones, sino que se había hecho presente sólo para saludar a los mandatarios provinciales, afirmando, asimismo, que no le dijeron qué habían tratado.

Por la mañana, el gobernador de San Juan, Eloy Camus, había anticipado que uno de los temas fundamentales a tratarse en esta reunión, a la que se habían "autoconvocado" los ocho gobernadores mencionados, sería el vinculado con la posibilidad de llamar a elecciones para elegir vicepresidente de la Nación para completar el período.

Sin embargo, esta tarde, a medida que iban llegando al Ministerio del Interior los restantes gobernadores, señalaron no tener otro conocimiento de ese propósito que el que habían tomado a través de las informaciones periodísticas.

Hugo Mott manifestó que "no tengo conocimiento de ello", y acotó que "creo que lo que el país necesita es trabajar en paz y no me parece oportuna la iniciativa, pero veremos de qué se trata".

A su vez, Deolindo Bittel, afirmó que la noticia lo había "sorprendido" y que, además habrá que ver "si hay tiempo para actualizar los padrones, efectuar la convocatoria y por sobre todo, ver en base a qué legislación electoral se realizarían esos comicios, es decir, si con el estatuto de los partidos vigentes, o no".

El mandatario tucumano, Amado Juri, también señaló que el proyecto le había sorprendido, pero destacó que "tal vez pueda resultar interesante, y podría "hacer desaparecer algunas ambiciones que traban la acción del gobierno".

Alrededor de las 20.15, el doctor Menem abandonó la reunión señalando que debía "cumplir una gestión", pero rehusó señalar en qué consistía.

Pudo saberse que se había trasladado a entrevistar al secretario técnico de la Presidencia de la Nación, doctor Julio C. González.

A las 21 se retiró el ministro Robledo, oportunidad en que dijo a los periodistas que no había participado en las deliberaciones y recordó que, en oportunidad de la reunión anterior, los gobernadores le habían pedido autorización para hacer este tipo de conferencias o reuniones en el salón de los Escudos.

"Sólo fui a saludarlos —agregó—, no me pidieron que participase ni me dijeron que habían tratado".

En cuanto a la posible elección de vicepresidente, dijo Robledo que se había enterado de ello, pero no creía que "fuera adecuado a esta altura del proceso, ya que restaría poco tiempo para terminar el período".

Aclaró que esa era sólo una opinión personal y que "si los gobernadores sugieren esa posibilidad, la vamos a analizar, vamos a estudiar las posibilidades técnicas y la inversión que demandaría, y entonces se verá si se eleva al gobierno la propuesta".

Respecto de la posible elección de convencionales constituyentes, dijo Robledo que "creo más oportuno que se realicen juntamente con las elecciones generales".

El gobernador Amado Juri hace declaraciones a los periodistas al ingresar al Salón de los Escudos del Ministerio del Interior para participar de la reunión autoconvocada por los mandatarios provinciales. (Radiofoto de NA).

Frustraron un plan de extremistas en Chile

Consistía en la penetración de guerrilleros urbanos adiestrados en Cuba y nuestro país

SANTIAGO (Chile), 10 (U.P.I.). — Las fuerzas de seguridad frustraron un plan extremista denominado "Bumerang Rojo 1-2", que incluía extremistas adiestrados en Cuba y la Argentina, según informó hoy la Dirección de Informaciones de Gobierno (D.I.G.).

La DIG dijo que el plan consistía en la pentración de 40 extremistas adiestrados en Cuba y 1.200 guerrilleros preparados en la Argentina.

El informe oficial dijo que hasta ahora hay 14 detenidos en relación con el denunciado plan extremista.

El plan aplastado debía realizarse, de acuerdo a los informes entregados por el gobierno, el 15 de noviembre.

Los primeros informes de lo planeado se detectaron en Panamá al arribar "40 extremistas adiestrados en Cuba", en un avión de la empresa cubana de aviación, los que luego viajaron a Lima en un avión comercial.

Simultáneamente, agrega la información oficial, se movilizaban en el lado argentino alrededor de 1.200 guerrilleros "que debían prestar apoyo logístico a los extremistas procedentes de Cuba y a los que debían actuar en el interior del país".

Al frente del denunciado plan estaba un "estado mayor de la junta coordinadora revolucionaria (EJOR).

En cuanto a la participación de los extremistas de la Argentina, entre los que se contarían guerrilleros de ese país y chilenos, los movimientos fueron detectados, dice la Dirección de Inteligencia Nacional (DINA), el 14 de octubre. El propósito era ingresar a territorio chileno utilizando principalmente caballo por numerosos pasos que quedan frente a Bariloche (Argentina) en el sur del país. El presunto grupo invasor estaría dividido en comandos cuyas misiones específicas, eran atentar contra la vida del presidente, general Augusto Pinochet, contra el comandante en jefe de la Fuerza Aérea, general Gustavo Leigh, y contra otras "dos altas autoridades de gobierno", que no se identifican.

Siguiendo la relación de la DINA, la sfuerzas de seguridad procedieron a rastrear toda la zona, desde Pasos del Lonquimay hasta pasos de la provincia de Llanquihue (en el sur).

La operación militar de rastreo, agrega la DINA, "terminó el 7 de noviembre con éxito", con los siguientes resultados: a) Se destacó que habían cruzado la frontera un número aproximado de 100 personas a pie y a caballo; b) Están a la fecha 14 individuos detenidos; c) Se comprobó la movilización en el lado argentino de aproximadamente 1.200 individuos que pretendían cruzar como pseudo-turistas; d) En coordinación con la inteligencia argentina fue desbaratada la penetración de pseudo-turistas; e) Se ha detectado en los alrededores de Los Arenales o Laguna de Icalma, una estación de radio clandestina que transmite en 3.820 kilociclos desde Chile hacia la Argentina; f) La policía argentina comprobó que fuerzas guerrilleras usan en la actualidad helicópteros.

Finalmente la información de la DINA señala que los primeros indicios del frustrado plan se obtuvieron al ser detenidos en Malloco, en una finca distante a 30 kilómetros de Santiago, a parte de los miembros de la comisión política del Movimiento de Izquierda Revolucionaria (MIR), donde murió Dagoberto Pérez "el más peligroso y el que tenía a su cargo la ejecución del plan búmerang", dice la declaración.

El extenso comunicado de DINA, entregado junto con copias fotostáticas, termina señalando que "las operaciones que se realizaron para eliminar la ejecución de las acciones previstas en el plan búmerang rojo 1-2, no tuvieron tropiezos y tuvieron un desenvolvimiento normal, gracias a la vigencia del estado de sitio que impera en el país, lo que permitió una rápida y fluida coordinación en la acción entre las fuerzas armadas y las unidades de inteligencia".

La independencia de Angola otorgó Lisboa

Tres movimientos rivales se disputan ahora el gobierno del nuevo estado. Ingerencia soviética

LISBOA, 10 (UPI). — Portugal dio hoy la independencia a Angola tras 500 años de gobierno colonial, 12 horas antes del momento que se había fijado para las ceremonias oficiales, dejando en lucha a los tres movimientos rivales que se disputan el gobierno del nuevo estado africano.

Las repercusiones del acontecimiento político conmovieron a la madre patria, al saquear alrededor de 300 refugiados de Angola la sede del Partido Comunista en Alfandega Da Fe, población situada 460 kilómetros al norte de Lisboa, en momentos en que al mediodía de hoy terminaba el pie de alerta en que se encontraban las fuerzas armadas desde el lunes pasado.

A Portugal han llegado de Angola mas de 300.000 refugiados, todos de origen portugués, los que en su gran mayoría son conservadores y anticomunistas.

El Consejo Revolucionario Militar se reunió hoy para tratar del recrudecimiento de la crisis político-militar provocada por las repercusiones de la independencia de la ex colonia.

Mientras tanto, un grupo de extrema izquierda, la brigada revolucionaria, el que, según se ha dicho, se encuentra bien dotado con armas extraídas de los cuarteles, se aprovechó del caos reinante para hacer un llamamiento a la insurrección armada.

El líder de la brigada, Isabel Do Carmo, declaró: "Para nosotros, no existe salida ni solución en estos momentos como no sea la insurrección armada".

En Luanda, el alto comisionado portugués Leonel Cardoso anunció la independencia al primer minuto de hoy, 12 horas antes del momento fijado con anterioridad.

Expreso Cardoso: "Declaro solemnemente, a parir de la hora cero del 11 de noviembre de 1975, la independencia de Angola y su plena soberanía".

Ninguno de los tres movimientos rivales que se disputan el gobierno fue invitado a la ceremonia en que se arrió la bandera portuguesa, pero en Lisboa, momentos antes, en una reunión en que participaron el presidente, el primer ministro, los miembros del gabinete y los dirigentes del Partido Socialista, el Demócrata Popular y el Comunista se anunció que Portugal había decidido dar de pronto la independencia a Angola más sin reconocer a gobierno alguno.

Así, el gobierno portugués sorteó con gran tino la espinosa cuestión que ya tenía dividido al país: ¿a quién entregar el poder?

Los comunistas y otros grupos de extrema izquierda querían que el poder se entregara al Movimiento Popular de Liberación de Angola, que cuenta con respaldo soviético y que se halla en posesión de Luanda. Pero el gobierno portugués se había comprometido a entregar las riendas del poder a un gobierno tripartito, en que estarían representados los tres movimientos rivales del país.

Preocupación del gobierno de Ford

WASHINGTON, 10 (UPI). — El secretario de Estado, Henry A. Kissinger, denunció hoy como una cuestión "seria" la intervención militar de la Unión Soviética y Cuba en la ex colonia portuguesa de Angola.

Kissinger reiteró durante una conferencia de prensa que tanto Cuba como la Unión Soviética han enviado "sustanciales" volúmenes de armamentos así como asesores militares a Angola, que se encuentra en medio de una guerra civil.

Inminente retorno de Isabel Perón a Olivos

Se reuniría mañana con el gabinete

BUENOS AIRES, 10 (NA). Pese a que no se suministró información oficial, pudo determinarse esta noche que la Jefe del Estado presidirá el miércoles una reunión de gabinete que se realizará en la Casa de Gobierno. El cónclave tendría lugar en horas de la tarde y habría sido convocado por la señora de Perón, es decir que no sería en respuesta al pedido de audiencia formulada por los ministros, solicitud acerca de la cual no hubo respuesta hasta esta noche.

La versión, obtenida en fuentes oficiales, señala que la reunión tendría lugar en el despacho presidencial, confirmando los trascendidos que indican como inminente el regreso de la señora de Perón a la residencia de Olivos.

Durante la jornada, la única información oficial sobre el estado de la Presidente, que cumplió hoy su octavo día de internación en el sanatorio de la Pequeña Compañía de María, fue el parte médico de rutina, dado a conocer por el secretario de Prensa y Difusión, Enrique Olmedo.

Según el mismo, la señora de Perón "continúa mostrando un cuadro clínico totalmente satisfactorio, habiéndosele efectuado los análisis complementarios previstos".

El parte, que firma el doctor Alfredo Calvino, destaca asimismo, que el estado de ánimo de la jefa del Estado "continúa siendo excelente".

Esta tarde, el diputado nacional Raúl Alberto Lastiri permaneció poco más de dos horas —desde las 17.45 hasta las 19.50— en el interior del sanatorio, declarando al salir que se había reunido con la Presidente y que la había encontrado "muy bien".

Aún más prolongada fue la visita del secretario de las 62 Organizaciones, Lorenzo Miguel, quien ingresó al establecimiento asistencial media hora antes que Lastiri y se retiró después que el legislador.

También estuvieron en la Pequeña Compañía de María, aunque no pudo precisarse si habían entrevistado a la señora de Perón, la diputada Esther Fadul de Sobrino, y el jefe de Ceremonial de la Cancillería, Jorge Giraldes.

Durante la mañana no se había observado ninguna actividad en las adyacencias del sanatorio y no se registraron visitas.

A partir del mediodía comenzaron a circular versiones sobre el inminente regreso de la mandataria a la residencia de Olivos que no se vieron confirmadas por los hechos.

Informe médico sobre su salud

BUENOS AIRES, 10, (NA). El secretario de Prensa y Difusión, Enrique Olmedo, dio a conocer a las 21.55 el siguiente parte médica, firmado por el médico Aldo Alfredo Calviño.

"La excelentísima señora presidente de la Nación, María Estela Martínez de Perón, continúa mostrando un cuadro clínico totalmente satisfactorio, habiéndosele efectuado los análisis complementarios previstos.

"Sigue en observación, acentuándose su mejoría. Su estado de ánimo continúa también siendo excelente".

Agregó Olmedo que cree que, seguramente, esta semana la jefa del Estado reanudará sus actividades oficiales, e informó que hoy no firmó el despacho diario, lo que hará en el día de mañana.

Deliberaron 2 horas los comandantes

BUENOS AIRES, 10. (NA). — Los comandantes generales de las tres Fuerzas Armadas se reunieron hoy en el habitual almuerzo de los lunes, el que se sirvió, esta vez, en el edificio "Cóndor", sede del Comando General de la Fuerza Aérea.

La reunión comenzó a las 13 y finalizó minutos antes de las 15 y en su transcurso, tal como lo hacen semanalmente, el general Jorge Rafael Videla, el almirante Emilio Eduardo Massera y el brigadier Héctor Luis Fautario, consideraron cuestiones comunes a las tres fuerzas y analizaron aspectos que hacen a la actualidad nacional.

El Frejuli refirmó su fe en las instituciones

Denunció "una orquestada campaña de rumores"

BUENOS AIRES, 10 (NA). — "El bloque de senadores del Frente Justicialista de Liberación dio a conocer un comunicado sobre la situación nacional «ante una orquestada campaña de rumores, alimentada por la acción psicológica de las usinas del tremendismo».

En tal sentido los senadores hacen pública su "firme y permanente fe en el desenvolvimiento de las instituciones y en la defensa de las mismas", aclarando que "al referirnos a las instituciones no hacemos una referencia vaga o abstracta, sino la afirmación de una decisión insoslayable dictada por la voluntad popular libremente expresada en la consulta ciudadana con la preservación de la investidura presidencial que ejerce la señora María Estela Martínez de Perón, y en la convicción de que ésta no es una empresa limitada a la esfera de un gobierno o de un partido, sino el desafío en que está empeñado y al que deberá dar respuesta el conjunto de la comunidad organizada".

Destaca que son "conscientes de las dificultades del momento" y señalan que valoran "los aportes y asimilamos las críticas que apuntan a la búsqueda de soluciones".

Advierten sin embargo que "últimamente, con la excusa de salvar errores y enmendar desaciertos, se ha acrecentado toda una prédica francamente disociadora, confusionista y que apunta, sin duda alguna, a minar la fe del pueblo en sus instituciones en un intento más sutil pero no menos falaz, a provocar desalientos y deteriorar la cohesión en el campo común de los que estamos empeñados en esta empresa de rescate de la democracia protagónica, con objetivos y banderas que, por haberlas hecho suyas el pueblo argentino, son consignas inclaudicables y guía permanente de gobierno del pueblo".

El documento concluye señalando que "la vigencia de las instituciones, sustantivadas por la expresión de la soberanía popular, la transformación de las estructuras de coloniaje y dependencia, la concitación a la unidad nacional para enfrentar el desafío de la liberación nacional, la permanencia de la defensa y el mantenimiento del hombre, en una concepción avanzada en el campo de las conquistas sociales, la reafirmación de las pautas de acción que dé vida y esencia al proyecto nacional, para una Argentina transportada hacia el futuro, no son meras aspiraciones sino un compromiso sin alternativas, para que no se frustre ese propósito rector y ese signo cardinal que ha presidido y enmarcado toda la concepción político-filosófica del general Perón, sintetizada en la idea de la revolución en paz".

El presidente de Alemania en Moscú

El presidente de Alemania Occidental, Walter Scheel, recibe la bienvenida a su llegada a Moscú en una visita oficial. Cerca de él, con sombrero, está su colega soviético, Nikolai Podgorny. (Radiofoto de UPI).

Kissinger confirmó el viaje de Ford a Pekín

En cuanto a Brezhnev, dijo que no podrá visitar la Unión mientras no se logre un acuerdo sobre armas

WASHINGTON, 10 (UPI). — El secretario de Estado, Henry A. Kissinger, previno hoy que el secretario general del Partido Comunista Soviético Leonid I. Brezhnev, no podrá visitar los Estados Unidos hasta que ambas naciones logren un acuerdo de limitación de armamentos estratégicos.

Al mismo tiempo, en su primera conferencia de prensa desde la reorganización del gabinete ministerial norteamericano, el 2 de noviembre último, Kissinger anunció que el presidente Gerald Ford seguirá adelante con sus planes para efectuar su primera visita a Pekín a fines de este mes.

El secretario de Estado no se refirió en ningún momento a la América Latina durante la reunión de prensa, que duró casi una hora.

Kissinger dijo, refiriéndose a las negociaciones para limitar los armamentos estratégicos, que la Unión Soviética había rechazado la última propuesta norteamericana que había sido adelantada por medio del ministro de Relaciones Exteriores soviético Andrei Gromyko, y que ahora correspondía a Moscú, no a Wáshington, hacer el próximo movimiento.

"No creemos que porque los soviéticos rechazaron nuestra última iniciativa ahora tengamos que presentar otra", manifestó. "Creo que el 90 por ciento de los asuntos negociados en las conversaciones para la limitación de armamentos estratégicos (SALT), se ha legado a un acuerdo sustancial, pero aún no hay acuerdo sobre el restante 10 por ciento, y éste es de significación considerable. Esto no significa que la brecha entre nosotros sea insuperable, pero no podemos aceptar que el otro lado sólo tenga que rechazar una propuesta de Estados Unidos para que le tengamos que hacer otra. Tengo confianza en que con un esfuerzo serio de ambas partes, estas diferencias serán superadas".

Refiriéndose a la visita de Brezhnev a los Estados Unidos, varias veces canceladas, Kissinger expresó que "no concebimos una reunión cumbre o una visita del señor Brezhnev mientras no haya acuerdo en las negociaciones Salt".

Ante una pregunta acerca de por qué el presidente Ford viajará a Pekín sin que haya cuestiones sustanciales para considerar, Kissinger respondió que "nuestras relaciones han estado en realidad relacionadas con la orientación de nuestros países hacia los asuntos internacionales; no creemos que debamos vincular la visita a China con progresos específicos sobre cuestiones específicas. Es importante cambiar ideas sobre acontecimientos internacionales. Por lo tanto, es necesario tener reuniones ocasionales con los gobernantes chinos a muy alto nivel. Esa es la razón por la cual yo he ido a China una vez por año y por la que el presidente hará este año su primera visita a China, la primera de un primer mandatario estadounidense en 4 años".

Fijaron nuevas normas para casas autorizadas a operar en cambios

BUENOS AIRES, 10, (NA). El Banco Central fijó en 48,30 y 68,80 los pesos por cada dólar que deberán entregar las instituciones autorizadas a operar en cambios por las posiciones de divisas que denunciaron al cierre del balance del 4 del corriente mes.

Ese balance fue el que antecedió a la minidevaluación del 5 del corriente. La primera de las dos cifras corresponde al mercado financiero de cambios y la segunda al financiero especial. Pero la equivalencia en dólares de las restantes divisas deberá ser determinada por el Banco Central, según los pases que prevalezcan en el mercado.

Por otra parte, el Banco Central autorizó a esas instituciones a recomponer sus posiciones de divisas interviniendo directamente en el mercado financiero y en el mercado financiero especial o directamente al Banco Central. Esta autorización representa el primer paso concreto para constituir un mercado paralelo al paralelo.

En el caso de que las instituciones acudan directamente al Banco Central podrán liquidar su diferencia en dólares pagando en pesos, pudiendo efectuar la liquidación en dos trimestres después del 15 de diciembre próximo.

Pero cuando la posición del mercado financiero esté constituida por letras, la liquidación podrá efectuarse mediante los dos procedimientos siguientes: a) Vender al Banco Central el importe excedente en letras al tipo de cambio de 48,30 por dólar y luego recomponer esa suma al tipo de cambio financiero. La diferencia deberá ser pagada el 20 del corriente; y b) Vender a término al Banco Central el excedente en letras al tipo de cambio de 48,30 por dólar. Las letras se liquidarán a medida que el Banco reciba las divisas por cada vencimiento. En el primer caso, la diferencia en pesos será imputada al límite de redescuento previsto para la financiación de las exportaciones promocionadas.

La prensa, su aporte veraz y las críticas que apuntan al Gobierno

Especial para NA, por **CARLOS FLORIA**

BUENOS AIRES, 10. — El señor ministro de Justicia declaró en Mendoza que las disputas internas del justicialismo no existen con la magnitud que alguna prensa quiere acordarles. Al mismo tiempo atribuyó al periodismo y a sectores que no habrían comprendido el propósito unionista y pacificador del general Perón, la responsabilidad principal por el clima de tensión y confusión que vive el país. El funcionario brindó algunos ejemplos con los que procuró ilustrar su pensamiento. Ejemplos precisos en ciertos casos, polémicos en otros, y por lo menos poco felices en alguno, como en el de la queja por las críticas a la pretensión de las autoridades educativas nacionales de emplear el 17 de octubre para enseñar a los niños de todo el país la virtud de la lealtad.

Es probable que los críticos no se ensañaran con la virtud sino con la oportunidad, pero el ministro es el abogado del gobierno y son explicables sus esfuerzos para introducir interpretaciones diferentes de las que hoy cubren el panorama político nacional.

Interpretaciones diversas, profundamente críticas y al mismo tiempo preocupadas por la suerte de la República circulan, en cambio, por las fuerzas sociales y políticas y por instituciones no sospechosas de partidismo como la Iglesia Católica. La reunión del Partido Popular Cristiano —integrante del Frente— fue propicia para la formulación de una ponderada y severa crítica política del comportamiento del gobierno nacional, distinta, sin embargo, de la crítica económica que en su momento publicara el MID, otro componente frentista. Un sector relativamente complaciente en el pasado, como los conservadores populares, no pudo menos que recoger lo que se repite en la calle, y la juventud "midista" encaró un tipo de crítica no habitual en su partido —proclive a interesarse más bien por lo económico con desmedro de lo político— poniendo de relieve lo que constituye la más profunda crisis del Estado que los argentinos han conocido.

Pero el documento más completo de los conocidos —dado que no se han divulgado aún otros, como el de los populares cristianos— es el que produjo el congreso nacional del Partido Demócrata Progresista en sus jornadas de Corrientes, comentadas en su momento por el doctor Martínez Raymonda con la precisión que traduce en sus intervenciones. El documento del PDP califica de "caótica" la situación presente por la concurrencia de tres causas principales: Por el profundo deterioro del gobierno actual, que ha llevado al país al desorden total —dice— por vía de la corrupción, la crisis económica y la violencia— por el fracaso de las propuestas políticas que no han podido superar los esquemas demagógicos, y por la inexistencia de una clara alternativa democrática que termine con las falsas opciones y permita superar la grave crisis actual.

El documento demócrata progresista no sólo apunta a la ocupante del rol presidencial al apoyar el pedido de juicio político —mandato que dio a sus diputados—, sino a la promoción de una "alternativa" que encare la efectivización de una "recomposición política" a partir de la cual se renueven o creen elencos dirigentes y se formulen programáticas apropiadas a la complejidad y expectativas de la Argentina presente.

Si la propuesta de la democracia progresista se une a las declaraciones severas de Ricardo Balbín y los senadores radicales conocidas a fines de la semana anterior, y a las manifestaciones críticas o autocríticas de integrantes del Frente o de miembros importantes del justicialismo, el panorama político es ciertamente más complejo y oscuro para el grupo gobernante que lo percibido por el ministro del Interior. Se solía difundir desde el peronismo la frase de que "la única verdad es la realidad". La cuestión reside en asumir las consecuencias de esa postulación cuando la realidad es amarga o negativa para quien la propone. El procedimiento más apropiado para sortear los flancos negativos de la realidad, es en primer lugar conocerlos, y en segundo lugar cegarlos. Ese procedimiento requiere un clima de libertad, porque la verdad y la libertad son realidades complementarias: se apoyan y se necesitan mutuamente. Que esa libertad tiene límites también es cierto, porque es un valor social y por lo tanto no absoluto.

Pero son precisos testimonios muy claros y formulaciones también precisas para saber cuál es el núcleo de libertad que no es negociable sin privar de sentido a un sistema político republicano.

Expulsaron en la UPCN al secretario general

BUENOS AIRES, 10. (NA). Un nuevo episodio en la crisis que se desarrolla en el seno de la Unión del Personal Civil de la Nación (UPCN), se registró hoy al expulsar de sus filas, la junta sectorial provincial de la organización, al secretario general del cuerpo, diputado nacional Juan Antonio Martínez, enrolado en el sector que lidera el dirigente Jesús González, que resolvió desconocer a la conducción encabezada por el secretario general de la UPCN, José Villafañe.

Actualmente la UPCN se encuentra dividida en torno de las dos conducciones que encabezan Villafañe y González a la espera de un veredicto del Ministerio de Trabajo que ha enviado veedores a las reuniones de los dos sectores.

La asamblea de delegados seccionales provinciales de la UPCN expulsó de sus filas también al secretario de organización Pablo Benítez, que junto a Martínez participó en el plenario en el cual fue repudiado Villafañe y elegido González para encabezar la nueva conducción de la entidad.

Para remplazar a Martínez se eligió a Rómulo Víctor Barreno, y se encomendó al nuevo secretariado que éste encabeza solicitar audiencias con el Ministerio de Trabajo, la CGT, las 62 Organizaciones y el Ministerio de Economía, a fin de peticionar el pago de las retroactividades adeudadas a los empleados públicos antes de fin de año, la inclusión de este sector entre los beneficiarios del recientemente dispuesto incremento de 1.500 pesos, la anulación de los artículos 8, 11 y 12 del proyecto de ley de "tregua social" que suspenden la estabilidad de los empleados del Estado, y la revisión de las resoluciones del Ministerio de Trabajo que otorgan ámbito de actuación a la Federación de Trabajadores de la Sanidad Argentina (FATSA), y personería gremial a la Federación Argentina de Trabajadores y Empleados Públicos (FATEP).

Fue creado el registro para las empresas

BUENOS AIRES, 10. (NA). — El registro de las pequeñas y medianas empresas fue creado hoy en el ámbito de la Corporación para la Pequeña y Mediana Empresa (COPYME).

Para la inscripción de esas empresas se utilizará el criterio que prevalece actualmente en el Banco Central, a pesar de lo cual ese criterio será modificado una vez que se obtengan los resultados del estudio técnico, que encomendó el presidente de COPYME, doctor Nicolás Argentato. Los auxilios financieros que requieran las pequeñas y medianas empresas podrán solucionarse cuando la empresa se encuentre inscripta en el registro que atenderá en Lavalle 1429.

Aumentaron las reservas monetarias

BUENOS AIRES, 10 (NA). — En la primera semana del corriente, las reservas monetarias internacionales aumentaron en 1.526 millones de pesos y quedaron así con un saldo de 15.135 millones, según las cifras del balance que dio a conocer esta noche el Banco Central. Dicha variación obedeció al incremento de 1.469 millones en la cuenta "oro, divisas, colocaciones realizables en divisas y convenios de pagos" (de 7.409 a 8.878 millones) y de 57 millones en el rubro "otros activos en moneda extranjera" (de 6.181 a 6.238 millones).

Aspirantes al título de "Miss Mundo"

Participantes del concurso de "Miss Mundo" aparecen aquí en un hotel de Londres. De izquierda a derecha, Amanda Amaya Correa, 21 años, de Colombia; María Mayela Bolaños, 17 años, de Costa Rica; María Mónica Guardia, 18 años, de Bolivia, y Ana Stella Conas Durán, 18 años, de El Salvador. (Radiofoto UPI).

Pedro Vázquez declaró durante más de 2 horas

Lo asiste el abogado Ventura Mayoral. El secreto del sumario impidió conocer los términos de la indagatoria

BUENOS AIRES, 10 (NA). El ex secretario de Deportes y Turismo de la Nación Pedro Eladio Vázquez prestó hoy declaración informativa, durante dos horas y media, ante el juez Alfredo Nocetti Fasolino, magistrado que tiene a su cargo las causas por presuntas irregularidades en el manejo de fondos en el ámbito del Ministerio de Bienestar Social.

Vázquez, quien por nota se había puesto a disposición del juez la semana anterior, concurrió acompañado por el abogado Isidoro Ventura Mayoral, quien fue años atrás el encargado de gestionar ante la justicia la prescripción de las actuaciones que contra el extinto teniente general Juan Domingo Perón, se tramitaban ante la justicia.

Vázquez eludió, tanto al llegar como al salir del Juzgado, la requisitoria periodística, utilizando en ambas ocasiones puertas que no son habitualmente usadas por quienes concurren al Palacio de Tribunales, lugar en el que efectuó la declaración.

El secreto del sumario, por otra parte, impidió conocer los términos de la indagatoria, así como si tanto Vázquez como el juez sólo se refirieron a la actuación en la que está involucrada la empresa Rojas de Transportes SAC, de la que forman parte varios de sus familiares más directos y él mismo es síndico.

Pedro Eladio Vázquez, que había ofrecido al juez su colaboración "en todo lo que modestamente usted crea que pueda ser útil", llegó al Juzgado poco después de las 9 de la mañana.

El ex funcionario y ex médico personal de la Presidente de la Nación, María Estela Martínez de Perón, ingresó por una secretaría judicial vecina, que es atendida por la doctora Lydia T. Luengo de Cullinan, acompañado por Ventura Mayoral, y desde allí se trasladó hasta el despacho del juez, quien, según pudo saberse, estaba acompañado por el fiscal Osvaldo E. L. Zanni y el secretario de Juzgado, César Strasseta.

La permanencia de Vázquez en el lugar se extendió por dos horas y media, de acuerdo a lo que pudo averiguarse luego, puesto que la nube de periodistas que se había corrido hacia la puerta de la calle Tucumán, por la que entró al edificio, se enteró tardíamente que lo había abandonado por una salida de la calle Lavalle.

El estudio de Ventura Mayoral, situado en la calle Montevideo casi esquina Lavalle, a corta distancia del palacio de Tribunales fue de inmediato el centro de atención para los periodistas, pero el secreto del sumario impidió conocer detalles de la declaración y el juez de la causa también se negó posteriormente a brindar información por el mismo motivo.

Liberaron los precios de venta de la carne vacuna

Finalizó anoche la huelga de los ganaderos

BUENOS AIRES, 10 (NA). — Coincidiendo con la aplicación de un régimen transiorio para la comercialización de carnes terminó esta medianoche el cese de venta dispuesto hace 18 días por la Federación Agraria Argentina (F.A.A.) y Confederaciones Rurales Argentinas (C.R.A.) y la adhesión de la Sociedad Rural Argentina (S.R.A.). La medida, de hecho, contó con el apoyo masivo de los productores y entidades agropecuarias de todo el país, lo que llevó a que las entradas de animales a los mercados durante ese período fueran insignificantes.

El sector pecuario manifestó de esa manera su protesta ante la política oficial en materia de carnes, reclamando la derogación de las contribuciones sobre las ventas de ganado, la eliminación de cupo de faena, la implementación de medidas cambiarias que posibiliten una exportación más fluida, desgravaciones impositivas para la retención de vientres y la autorización de cupos para la exportación de animales en pie.

Los efectos del paro ganadero que hoy termina repercutieron entre el público consumidor que si bien no careció por completo del producto, debió pagar precios sensiblemente más altos a los que estaban fijados y sufrir el alza de los sustitutos, con el incremento del precio de aves y pescados. En los próximos días el Comité de Acción Agropecuaria evaluará los resultados de la medida de fuerza y elevará sus conclusiones, así como la marcha de las conversaciones mantenidas con altos funcionarios del Ministerio de Economía que durante el paro, estimaron la posibilidad de su interrupción mediante la aplicación de medida de emergencia.

Desde mañana, como regimen transitorio, serán liberados los precios de venta de las carnes vacunas, estableciéndose márgenes de ganancia fijos para cada una de las etapas comercializadas. Las operaciones en el Mercado de Liniers se efectuarán respondiendo en forma libre a las presiones de la oferta y de la demanda. Sobre los precios así obtenidos, los frigoríficos tendrán un margen de 1,75 por ciento sobre el valor de corte de la res en gancho, los transportistas podrán ganar 1 peso ley por kilogramo y carniceros un 20 por ciento sobre los precios de costo.

Los precios de los últimos días en los mercados de concentración, no pueden ser tomados como índice para las operaciones que se reiniciarán mañana, ya que en las jornadas previas al paro que se inició el 24 de octubre, ante entradas normales, la fuerte presión compradora de los frigoríficos, que querían acopiar carnes, produjo un alza que se mantuvo durante todo el paro, por una gran demanda y una escasísima oferta de inferior calidad. Para mañana se aguarda una importante entrada de animales con dos factores de distinto signo en la demanda por un lado las cámaras frigoríficas se encuentran casi vacías, pero por otro, de mantenerse el cierre de carnicerías como protesta ante la intermediación que encarece los productos carneos, el interés de los compradores podría mantenerse restringido.

Se recuerda hoy al santo patrono de Buenos Aires

BUENOS AIRES, 10. (Télam). — Mañana será celebrado el día de San Martín de Tours, patrono de la metrópoli, por lo cual la Municipalidad de Buenos Aires ha programado una serie de actos, evocando de tal modo los 395 años de la fundación definitiva de la ciudad.

En horas del mediodía en la catedral metropolitana será oficiado un solemne tedéum, al que asistirá el intendente Embrioni.

Luego, los asistentes a la ceremonia religiosa, juntamente con los integrantes de la congregación de los Caballeros de San Martín de Tours, se dirigirán hasta el convento de Santo Domingo, donde rendirán homenaje al general Manuel Belgrano, frente a su mausoleo.

Quiniela de Mendoza

El Banco de Previsión Social informó acerca de la lista de los premios de la quiniela de Mendoza sorteada anoche:

1º	Premio	483
2º	"	941
3º	"	289
4º	"	564
5º	"	516
6º	"	120
7º	"	557
8º	"	769
9º	"	096
10º	"	383
11º	"	180
12º	"	704
13º	"	192
14º	"	291
15º	"	820
16º	"	248
17º	"	243
18º	"	679
19º	"	824
20º	"	105

Tómbola

MONTEVIDEO, 10. (NA). — Números favorecidos en el sorteo de la Tómbola, efectuado hoy:

221	238
093	518
798	229
776	271
774	429
776	841
976	529
833	271
776	993
980	781

Yo no pido la renuncia de nadie, dijo Balbín

Aclaró conceptos referidos a la Presidente

LA PLATA, 10 (NA). — "A veces se traslada a la información la síntesis de un pensamiento y esa síntesis, a veces, no explica todo el pensamiento, yo no pido la renuncia ni el alejamiento de nadie, pido la comprensión de todos y lo pongo al país sobre la mesa", declaró el presidente del comité nacional de la Unión Cívica Radical.

En un reportaje irradiado por el Canal 2 de esta ciudad, Balbín manifestó que él había dicho, en oportunidad de hablar sobre el alejamiento de la Presidente, que "la realidad demuestra unanimemente que no están resueltos los problemas pues hay problemas mal resueltos".

Y que "Existe en el país un estado de inseguridad que no está solamente en relación con un problema de seguridad personal".

"Se paraliza el trabajo —dijo—, la producción, no se sabe qué tiene que hacerse y qué no tiene que nacerse. Este es el clima general del país. ¿Qué obstaculiza esto? ¿Cuál es la razón que lo detiene? ¿Cuál es el motivo que lo determina? Lo ponemos (al país) sobre la mesa, los unos y los otros, y donde está el inconveniente lo señalamos.

Dije en ese momento que el modo de conducir el país creaba allí el inconveniente. Se subsana o se va, porque el país es principal y es necesario. De modo tal que después se le da la interpretación que quieren".

En relación con las declaraciones del gobernador bonaerense, Victorio Calabró, que le valieron su expulsión del Partido Justicialista, Balbín declaró que se abstenía de opinar por tratarse de un problema interno de otro partido.

Pero dijo que "si se lleva por estas circunstancias a una aniquilación de las instituciones de la provincia, se daría un paso grave y casi irreparable, y sería la demostración más cabal de que no se gobierna para el país sino que se está en una parcialidad".

Chrysler presentó a Cafiero un plan de expansión industrial

BUENOS AIRES, 10 (NA). — Un plan de "argentinización" de la empresa automovilística Chrysler Fevre Argentina le fue presentado esta tarde al ministro de Economía, Antonio F. Cafiero. Según indicaron al término de la reunión los dirigentes de la empresa, el plan no registra antecedentes en el país ni en América Latina y marcará rumbos en la industria argentina, por los beneficios que ofrecerá la unión de capitales locales y extranjeros identificados en el interés nacional.

El plan se concretaría mediante la emisión de una nueva serie de acciones, cuyos fondos estarán dirigidos a una expansión industrial de tal envergadura que permitirá a la empresa duplicar su producción de vehículos de pasajeros y comerciales.

A pesar de que el modelo que se presenta es similar a los casos que la misma empresa cumplió en Gran Bretaña y España, el gerente de relaciones públicas, Jorge Mele, señaló que Chrysler se encuentra trabajando a pleno en los momentos actuales, ocupando el primer lugar, además, en la exportación a Cuba, a pesar de que dispone de otros cuatro centros de producción en el continente. Dijo también que el plan ha encontrado eco auspicioso en proveedores y trabajadores, a pesar de que resta discutirlo todavía con la dirigencia de SMATA.

"No se trata, por consiguiente —explicó— de una retirada del país, sino un cambio de estrategia, ya que el capital foráneo quedará asociado a los nacionales".

Las inversiones nacionales alcanzará al 60 por ciento, de acuerdo con su estimación, en tanto los capitales extranjeros mantendrán el 40 por ciento restante.

Creciente expectativa ante la respuesta de Calabró

De nuestra Corresponsalía en la Capital

BUENOS AIRES, 10. No cabe duda que la imaginación política juega en el peronismo, como en cualquier otra parte, significativo papel protagónico. Todo el mundo —el gobierno en sus sectores más esclarecidos y la oposición, casi unánimemente — creía que el período hebdomadario que va del 10 al 17 de noviembre pertenecía, políticamente hablando, a Victorio Calabró, gobernador de Buenos Aires, sancionado el pasado viernes con la expulsión del Partido Justicialista.

Calabró tiene, se sabe, preparada contundente respuesta a los cuadros oficiales del peronismo y, sobre todo, a Lorenzo Miguel, jefe de la Unión Obrera Metalúrgica y secretario general de las 62 Organizaciones. El documento de Calabró se dará a conocer durante la jornada del martes y, 24 horas después, se realizará en la plaza principal de La Plata, capital de la provincia de Buenos Aires, una concentración popular en la que se tiene prevista la concurrencia del Movimiento de Afirmación Peronista, hasta hace poco oposición aceptada dentro del partido y que conducen los legisladores nacionales por Santa Fe, señores Enrique Osella Muñoz y Luis Rubeo. El acto, en el que hablarán catorce oradores, culminará con un discurso de Victorio Calabró, en el que dirá muchas cosas fuertes

¿Desde la provincia de Buenos Aires se habrá logrado dividir al peronismo, lo que no logró nadie desde 1945, ¿lo ha conseguido Calabró? ¿Se quebrarán las 62 Organizaciones? Esta maratón de preguntas llegó a controlarla el siempre astuto Eloy Próspero Camus, gobernador de San Juan, y prominente figura política del peronismo. Camus, al sugerir la posible elección vicepresidencial a breve plazo, consiguió neutralizar de la primera plana de todos los diarios del país a Victorio Calabró y, simultáneamente cayó simpático a la oposición que encarecía al gobierno un adelanto de las elecciones para 1976, aunque finalizando el actual mandato comicial el 25 de mayo de 1977. De todas maneras, la actitud de Calabró será seguida atentamente y habrá que leer entre líneas su documento y de su discurso de las próximas horas, no descuidando, desde luego, lo que simultáneamente pueda estar haciendo don Eloy Próspero Camus en otra dirección.

SOLICITADA

Junta Coordinadora Interprofesional del Area de la Salud

AL Sr. SUBSECRETARIO DE SALUD PUBLICA
A LA OPINION PUBLICA

La Junta Coordinadora Interprofesional del Area de la Salud, ante el comunicado oficial emitido por el Sr. Subsecretario de Salud Pública Dr. Luis Loyola, referente al Paro cumplido disciplinadamente por todo el cuerpo profesional de la Provincia el día 7 del corriente, tiene la ineludible obligación de comentar los distintos puntos a que se hace referencia.

1) Ha habido, sin duda alguna, aunque el Sr. Subsecretario no lo estime así, dilación injustificada en la prosecución de los trámites de mejoras salariales para los profesinales de la salud. En efecto, una simple recorrida en la cronología de los hechos lo demuestra: El 24 de setiembre se firmó el acta por la que la Junta Coordinadora y el Estado Provincial acordaban las pautas para la elaboración de las escalas salariales. El Sr. Subsecretario ese día manifestó la urgente necesidad de rubricar lo antes posible dicha acta a fin de lograr su remisión al Ministerio del Interior. Sin embargo el 30 de octubre, es decir 35 días después, el Decreto-Ley de la Intervención Federal que debía haber sido remitido de inmediato a la firma del acta fijando las escalas, no había sido siquiera firmado por las autoridades correspondientes de la Intervención. Prueba de ello es que en la audiencia de ese día con el señor Interventor, Ministro de Hacienda y Subsecretarios de Hacienda y Salud Pública, se prometió a los representantes de la Junta la remisión para ese día del proyecto de Decreto-Ley respectivo. Ha habido también una falta a la verdad en la información de los hechos dada a conocer, ya que reiteradamente el Sr. Subsecretario aseguró que las gestiones en el orden local estaban finalizadas y que todo dependía de la decisión del Ministerio de Hacienda de la Nación.

2) Un Gobierno puede adoptar en su accionar cualquier método que permita arribar a actos administrativos con justicia y eficiencia, y poder cumplir con su obligación de administrar los bienes de una sociedad. En este caso se arribó a una concertación. Sin embargo los actos necesarios y útiles para concretar en los hechos lo concertado no se realizaron con la rapidez que era necesario. Lamentablemente se confunde aquí un principio o posición filosófica con una falencia administrativa.

3) Coincidimos en que la creación de la Comisión Mixta es un hecho sin precedentes y de verdadera significación que satisfizo a los profesionales. Pero lamentamos profundamente que su accionar se viera empañado por una dilación no justificada en la prosecución de los trámites, burlando así los fundamentos de su creación manifestada por la Intervención Federal.

Al respecto de esta Comisión Mixta justo es reconocer que con su creación no ha hecho más que cumplimentarse un acto de estricta justicia, llenándose así el vacío que quedó luego que otra Comisión Salarial conformara la escala de los demás sectores de la Administración Pública y a la que no tuvieron acceso los profesionales.

La Junta y todas las Entidades que la forman, han valorado en toda su dimensión el significado de la Comisión Mixta al punto tal que en todo momento trataron en lo que a la Junta correspondía, cumplir con el Artículo 2 del Decreto 1930/75 que urgía un muy pronto despacho, en la creencia que los trámites restantes, de exclusiva competencia del Gobierno, se cumplirían convenientemente.

La actitud de desvalorización señalada por el Subsecretario de Salud Pública hacia la Comisión Mixta no ha surgido de los representantes de la Junta, sino todo lo contrario, de parte de los funcionarios del Gobierno que tenían la responsabilidad exclusiva de de finalizar el cometido de la Comisión.

4) Recalcamos juntamente con el Sr. Subsecretario la importancia que ha tenido la participación de los Delegados Gremiales profesionales de distintos hospitales, a nuestro pedido, en la cobertura de cargos por contrato. Ello ha permitido que en gran medida se lograra una justa distribución de las fuentes de trabajo en el área de la salud y se evitara la intromisión de condicionamientos ajenos a la idoneidad y necesidad asistencial. Pero advertimos que este hecho en nada se relaciona con la medida de fuerza que analizamos ni es valedero como atenuante de la desatención oficial al problema salarial de los profesionales.

5) La Entidad Gremial que agrupa a los médicos, integrantes de la Junta Coordinadora, comunicó la decisión de Asamblea de realizar el paro mediante nota del 5 de noviembre, que lleva el número 3935 y que fuera recibida el mismo día, según consta en el registro de firmas de correspondencia.

6) Podemos comprender que el Sr. Subsecretario no encuentre sentido a una medida de repudio por falencia administrativa. Pero ello no significa que realmente no lo tenga. Es preciso reiterar que el cuerpo profesional de la salud ha querido expresar repudio y disconformidad por el perjuicio que la demora oficial les ha causado al dejar de percibir los aumentos que fueron liquidados al resto de la administración pública, hecho que se ha debido única y exclusivamente a la omisión de enviar la documentación pertinente al Ministerio del Interior.

7) El Paro profesional se ha cumplido disciplinadamente en todo el ámbito de la Provincia con una inasistencia documentada del 100%. Por ello debemos aclarar que las felicitaciones del Sr. Subsecretario tienen como destinatarios a los profesionales que concurrieron a prestar sus servicios en calidad de docentes de la Facultad de Medicina, y a los que por responsabilidad jerárquica o individual concurrieron a controlar los servicios con anuencia de nuestras entidades.

FEDERACION MEDICA DE LA PROVINCIA DE MENDOZA
FEDERACION ODONTOLOGICA DE LA PROVINCIA
FEDERACION BIOQUIMICA DE LA PROVINCIA
COLEGIO FARMACEUTICO DE MENDOZA
SOCIEDAD OBSTETRICA DE MENDOZA
ASOCIACION MENDOCINA DE DIETISTAS.

11|11|F|25928|11|11

A BANCOS DEL INTERIOR DEL PAIS

SEMINARIOS INTENSIVOS A DICTARSE EN LA CAPITAL FEDERAL

Nov. 17 - Contabilidad bancaria (de 8 a 12 y de 17 a 21 hs.).
Nov. 24 - Costo bancario (de 8 a 12 y de 17 a 21 hs.)
DURACION 4 DIAS CONSECUTIVOS CADA UNO
(8 hs. diarias - 32 hs. lectivas)
Con los mismos programas y profesores correspondientes a los seminarios de un mes de duración, que se dictan para los bancos de la Capital Federal.

ABIERTA LA INSCRIPCION

Próximamente: PRESTAMOS E INVERSIONES
AUDITORIA Y SEGURIDAD BANCARIA
CENTRO DE CAPACITACION BANCARIA
MONETARIA Y FINANCIERA del
INST. ARG. DE ECONOMIA DE EMPRESA

Avda. R. S. Peña 651 - 7º Piso - Of. 122
Capital Federal — T. E. 46-1749/2101
29|10|F|22575|11|11|A

CAMARO L.T. - 0 Km. - 1975
M. BENZ CUPE 250 - 280
Total Equipo Nuevo 1974
VOLVO 164 (6 c.) - Flamante
JORGE A. MENENDEZ
Automotores
AV. FIGUEROA ALCORTA 50
Cañana entre Dean Funes y 9 de Julio
T. E. 31672 - 20627 — CORDOBA
11|11|F|11|11|D

IMPUESTO INMOBILIARIO
CONTRIBUCION DIRECTA
1975
Vencimiento: 14-11-75
para el PAGO del IMPUESTO con el
10% DE DESCUENTO
CONCURRA y BENEFICIESE..!
DIRECCION DE RENTAS
MINISTERIO DE HACIENDA
INTERVENCION FEDERAL EN MENDOZA
6|11|F|24507|11|11|A

INTERESESE:

Esta noticia es muy importante para aquellos que buscaban a alguien que cuidara y aumentara su dinero.

Venga a ganar a CHRYSLER Compañía Financiera S.A.
Sarmiento 77 - MENDOZA.
Y también en Cerrito 866 - 8º P. CAPITAL.
25 de Mayo 66 - 4º P. CORDOBA.
Córdoba 1452 - 4º P. ROSARIO.

Tuvo un serio accidente un avión naval

BAHIA BLANCA, 10 (Télam). El comando de operaciones navales dio a conocer en la fecha un comunicado donde expresa textualmente: "En horas de la tarde de hoy en circunstancias que decolaba para un vuelo de adiestramiento en el portaaviones A.R.A. "25 de Mayo", sufrió un accidente un avión naval T-28 perteneciente a la segunda escuadrilla aeronaval de caza y ataque, con asiento en la base aeronaval comandante Espora. La aeronave cayó al mar resultando ileso su piloto y único ocupante teniente de navío, Edgardo Espina, el que fue rescatado".

CTERA resolvió desconocer la tregua social

BUENOS AIRES, 10 (NA). — La Confederación de Trabajadores de la Educación (CTERA), resolvió desconocer la tregua social propuesta inicialmente por los ministros de Trabajo y Economía y luchar para que sean incluidos los trabajadores estatales en el último aumento de mil quinientos pesos (ley) dispuesto por el gobierno central.

Esta entidad gremial puso como fecha tope para el pago de este aumento el día 20 de este mes. Si no se logra ese objetivo, en el día mencionado se harán movilizaciones docentes en todo el país y se fijará un paro de actividades de 24 horas.

La CTERA, en esta oportunidad, se propone coordinar la acción con otros gremios estatales que no han sido incluidos en el beneficio referido. Si no logran esta coordinación, comenzarán a expresar públicamente su protesta, según lo especifica un comunicado hecho público hoy.

A la vez, la entidad gremial se ha propuesto elaborar un documento que exprese los problemas de la docencia y la escuela pública y darlos a conocer a través de solicitadas en los diarios.

A un militar asesinado se recordará hoy

BUENOS AIRES, 10 (Télam). — El comando general del Ejército informó que con motivo de conmemorarse pasado mañana el primer aniversario del asesinato del capitán Roberto Eduardo Carbajo, quien fuera muerto por elementos subversivos en San Nicolás, se ha programado una serie de actos recordatorios en esa ciudad bonaerense.

Por la mañana, en el cementerio de San Nicolás se colocará una ofrenda floral en nombre del Ejército Argentino en el panteón que guarda sus restos, con rendición de honores por parte de jefes, oficiales y suboficiales. Se guardará allí un minuto de silencio.

Ese mismo día, también por la mañana, en el Batallón de Ingenieros 101 habrá una formación de la unidad, palabras recordatorias a cargo de un jefe militar y un toque de silencio.

A los actos han sido invitados los familiares del extinto.

El capitán Carbajo fue asesinado a las 20.15 del 12 de noviembre de 1974 cuando abandonaba su automóvil con su hija de 5 años de edad para entrar al domicilio de sus suegros, en la zona céntrica de San Nicolás. Los extremistas le abrieron el fuego a corta distancia con una escopeta Itaka y se dieron a la fuga en varios vehículos.

Lynette Fromme, es llevada al interior de la Corte Federal de Sacramento por un policía. Rehusó seguir participando en el juicio que se le sustancia por intentar asesinar al presidente Ford. La Fromme quiere transcurrir el tiempo del juicio sentada en su celda "por sus convicciones personales". (Radiofoto de UPI)

Pertenece al culto de Charles Manson la agresora de Ford

SACRAMENTO, Calif. 10 (U.P.I.). — Lynette Fromme, acusada de haber intentado asesinar al presidente Gerald Ford, fue llevada hoy con los ojos vendados al tribunal que la juzga, pero se negó a seguir participando en el juicio contra ella.

En vez de presentarse en el tribunal, decidió observar el procedimiento en una pantalla de televisión, por circuito cerrado.

La acusada, que fue sacada de la sala del tribunal el viernes, por conducta desordenada, fue traida hoy ante el jurado con los ojos vendados con un paño rojo, al continuar el juicio, el que se ha distinguido por lo turbulento.

Lynette Fromme, que tiene 27 años de edad, dice pertenecer al culto de Charles Manson, que fue convicto de una serie de espeluznantes asesinatos en la región de Los Angeles, perpetrados con la ayuda de jóvenes de ambos sexos, en mayoría mujeres, a los que mantenía bajo su dominio.

El juez Thomas McBride le dio hoy la oportunidad de estar presente en su propio juicio si se comportaba en forma comedida, pero Lynette optó por presenciar el desenvolvimiento del proceso por la televisión, en su propia celda.

Se encuentra acusada de haber tratado de asesinar al presidente Ford con una pistola calibre 45, en Sacramento, la capital del estado, pero el arma no funcionó cuando apretó el gatillo, al parecer por haberse olvidado de poner una bala en la recámara.

Suspendieron el paro los carniceros

BUENOS AIRES, 10. (NA). — La Asociación de Propietarios de Carnicerías de la Capital Federal resolvió esta noche suspender el cese de actividades que venía desarrollando desde el jueves último y aceptar el régimen de comercialización propuesto por la Subsecretaría de Comercio de la Nación, que establece la liberación de los precios mayoristas durante ocho días a la vez que fija un margen de ganancia para los minoristas del veinte por ciento sobre el costo de la mercadería.

Acribillaron a balazos a un ex policía en Córdoba

Había sido acusado de participar en el secuestro e intento de asesinato de un obrero de Transax

CORDOBA, 10 (NA). — Pertenece a Omar Leurino, de 30 años, que revistó —sin funciones especificadas— en la jefatura de policía de Córdoba hasta el alejamiento de su titular, inspector general Alberto Choux, el cadáver hallado en el refugio de Las Piedras, en las cercanías de la localidad de Salsacate, al oeste de esta provincia.

El cuerpo de Leurino, a quien se acusó de participar en el secuestro e intento de asesinato del obrero de Transax Wenceslao Amaya, en los primeros días de este mes, presentaba alrededor de sesenta impactos de bala en la cabeza y en las manos, y mutilaciones en los órganos genitales.

Cuando se denunció el secuestro e intento de asesinato de Amaya, se dijo de Leurino que revistaba en la policía provincial y que, además, cumplía funciones de custodio de los delegados normalizadores del Sindicato de Mecánicos y Afines del Transporte Automotor (SMATA), Seccional Córdoba.

Posteriormente, en un comunicado, la jefatura informó que Leurino "no ha revistado ni pertenece a la brigada de investigaciones, y desde hace tres meses ha dejado de pertenecer a la repartición de la cual fue personal contratado".

Por su parte, la comisión normalizadora del SMATA, en otro comunicado, dijo que Leurino "nunca fue ni es miembro de nuestra organización gremial".

En los primeros días de este mes el obrero Amaya, que trabaja en la empresa del ramo automotriz Transax— dependiente del grupo económico norteamericano Ford— denunció que un grupo de sujetos lo había mantenido secuestrado en un automóvil por espacio de varias horas, que luego intentaron darle muerte en un lugar alejado de la ciudad y que, entre los componentes del grupo, figuraba Leurino.

La esposa de este último, había denunciado su desaparición ante las autoridades policiales de la Seccional 11ª.

Extraoficialmente, pudo saberse que Leurino, durante la intervención federal del brigadier mayor (RE) Raúl Lacabanne, tenía un cargo civil y un sueldo equivalente a la función de inspector mayor.

En la Jefatura de Policía revistó como personal contratado hasta que se alejó el inspector general Choux, oportunidad en que se rescindió el convenio.

Trascendió, asimismo, que tuvo participación en el acto sedicioso conocido como "navarrazo", que culminó con el derrocamiento de las autoridades constitucionales de la provincia.

Criticó un diputado las amenazas contra la prensa

BUENOS AIRES, 10 (NA). — "Las amenazas directas o encubiertas, formuladas contra los periodistas y organos de prensa desde distintas áreas del gobierno, lesionan libertades constitucionales y restringen el derecho popular y a la información", afirma a través de un proyecto de declaración que presentó en la Cámara de Diputados Juan Carlos Cárdenas (Vanguardia Federal, Tucumán).

Agrega que "estas amenazas debilitan la imagen del gobierno, al mostrarlo patológicamente sensible a críticas, versiones o trascendidos que son comunes en cualquier comunidad organizada".

Subraya también Cárdenas en su iniciativa que "la mala información, la deformación consciente y maliciosa de la noticia y el comentario agresivo, mal intencionado o venal, pueden y deben ser corregidos por la vía judicial común, sin que sea aconsejable utilizar el estado de sitio para cohonestar acciones directas, que rebajan la categoría del gobierno, disminuyen el nivel civilizado de nuestra sociedad y convierten a la arbitrariedad en razón, y a la fuerza en derecho".

Concluye afirmando, que "un gobierno asentado sobre una imagen de mayoría popular, no puede jamás sentirse en peligro, cualquiera sea el grado de virulencia de la crítica periodística adversa, salvo que sus sicitano- nosocumsé| falencias sean verdaderas, irremediables sus errores, e ilevantables los cargos que se le formulan".

Asumió en la CAP el nuevo interventor

BUENOS AIRES, 10 (NA). — Fue puesto en sus funciones el nuevo interventor en la Corporación Argentina de Productores de Carne (CAP), coronel (RE) José Luis García.

Presidió la ceremonia el secretario de Agricultura y Ganadería de la Nación, Lucio Recca, y pronunció palabras alusivas el interventor en la Junta Nacional de Carnes, coronel (RE) Horacio P. Ballester.

Este último anunció la habilitación "en principio", del frigorífico Puerto Deseado "donde se trabajará en una línea de producción con destino a los mercados de ultramar, especialmente hacia Alemania".

Encuéntrese con la moda de sus zapatos.

Gonzalez Eugevi & Köhler

Elija alguno de los modelos que ya, antes, fueron elegidos por gente que sabe unir artesanía, horma, cuero y moda en un Sistema: Delgado.

Sistema Delgado

El mejor calzado argentino

CALZADOS CONDOR
Avda. H. Yrigoyen 40, San Rafael - Mendoza

L.I.M.C.E.C.
LIGA MENDOCINA DE LUCHA CONTRA EL CANCER
El Cáncer es curable, consulte a tiempo
INSTITUTO DE ONCOLOGIA
MONTECASEROS 1020, Cdad. Tel. 44591

LA PICK-UP MAS VALIOSA DEL PAIS, AHORA AL MEJOR PRECIO!

Usted ya sabe que la pick-up Chevrolet, por ser el modelo más moderno del país, es la que tiene la línea más avanzada y los mayores valores en materia de fortaleza, suspensión y motor. Por eso rinde y dura mucho más, cotizándose siempre mejor. Ahora, súmele a todo esto una nueva ventaja: su precio. Por pocos días, su Concesionario Opel-Chevrolet se la brinda a un precio que no se repetirá! Visítelo ya y haga el gran negocio!

CHEVROLET GM

Soleras extensibles

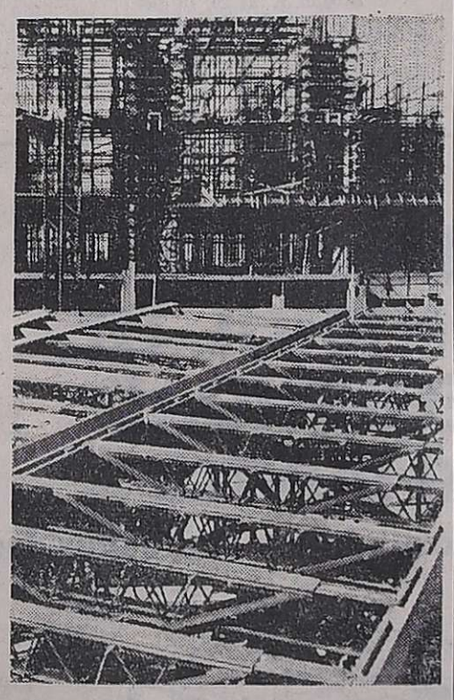

Excepcional capacidad de carga con muy bajo peso propio.

Es un ingenioso y eficaz sistema con contraflechado proporcional a su longitud. construido en aceros de alta resistencia.

Fácilmente transportable por un solo operario, de colocación simple y rapida, elimina el costoso corte y desperdicio de madera.

No necesita apuntalamientos verticales intermedios, dejando libre el acceso y circulacion por debajo de las losas a hormigonar.

Esto permite economizar puntales y mano de obra, proporcionando un máximo de seguridad y mínima supervisión.

GE&K

ACROW CONSTRUCCIONES

Chacabuco 67, Mendoza / Tel. 21-4019

Representantes:
Mario A. Comellas, Day 217, San Rafael Tel. 2649

Office 22 S.R.L., Av. Rioja 362 (Sur), San Juan Tel. 20133

Seguridad desde hace 25 años

LOS ANDES

Directoras:
Elcira Videla de Schiappa de Azevedo
Carmen Usandivaras de Calle
Fundado el 20 de Octubre de 1882 por el Dr. Adolfo Calle

MENDOZA, MARTES 11 DE NOVIEMBRE DE 1975

La crisis de la educación

Un ex subsecretario de Educación de la Nación ha manifestado recientemente que la "educación está en crisis y que el motivo principal de ello no es otro que el fabulso deterioro de la economía con su incidencia en todos los aspectos de la vida del país". La aseveración, que en realidad no puede ser discutida, merecería ser examinada en profundidad si verdaderamente existe el deseo de buscar correctivos con miras al futuro. Es decir, que las incidencias son varias y todas ellas están estrechamente ligadas para provocar las consecuencias señaladas por los especialistas en la materia.

Podemos asegurar que la mayor influencia negativa sobre el tema se debe a la incursión de la política en una esfera en la cual solamente podría mencionarse en un elevado nivel. Es preciso estimar que la estructura educativa del Estado no puede marginar una valoración política, porque sus esquemas responden a distintas tendencias que no siempre se manejan con la necesaria mesura. Es la confusión de política con sentimientos partidarios lo que lleva a un permanente deterioro porque de allí nacen las marchas y contramarchas evidenciadas en el proceso durante muchos años.

Por otra parte, la educación no puede ignorar la intensidad de las diversas etapas porque atraviesa la Nación. El progreso en todos los órdenes debe impulsar la actualización en los sistemas educativos con el objeto de ofrecer una respuesta válida a las demandas surgidas de aquella transformación. Son fenómenos que se van sucediendo en forma paralela y cuya orientación es de incumbencia del área específica del gobierno.

En este sentido que no se advierte una elevación de miras capaz de posibilitar pasos firmes y decididos Es que el Estado nacional no se ha constreñido a su función, signada por la obligación de ofrecer pautas generales a las cuales se adhieran los distintos estratos educativos del país. Se ha registrado en este orden —como en otros de la vida institucional— una absorción del poder central que no siempre responde a la realidad regional. El freno, entonces, es total y abarca a todos los ciclos de la enseñanza.

Pero el ex subsecretario retrae el problema a sus efectos más simples. Destacó que, a pesar de poseer la Argentina uno de los índices de inscripción más apreciables del mundo, tiene también la más considerable deserción. El primero de ellos es del 95 por ciento y el segundo superó con holgura el 50 por ciento. En ese aspecto —que no es el único— es cierta la relación directa que existe con la situación económica. En realidad, es un problema que ya no debiera gravitar en los actuales momentos sobre la educación argentina. Sin embargo, lejos de solucionarse se ha agudizado hasta llegar a un punto crítico incrementado ahora, precisamente, por la falta de recursos en el área.

Lo importante es observar el problema en forma integral, pues ya no es suficiente proteger solamente la escuela primaria aunque sea fundamental. Los títulos secundarios se imponen ahora en la iniciación de cualquier actividad laboral, por lo que la enseñanza media ha pasado a ocupar un lugar más destacado en el contexto educativo.

En este sentido, han proliferado los colegios que otorgan títulos de especialidades además del correspondiente a bachiller. A estos establecimientos se les ha dado un carácter estrictamente regional, tratando de formar técnicos con preparación en materias vinculadas con las principales actividades zonales. Muchas de ellas sufren los inconvenientes derivados de la falta de previsión presupuestaria y se ven entorpecidos en su funcionamiento. Es importante llevar adelante colegios de este tipo, porque permiten un paulatino perfeccionamiento de las técnicas que constituyen la más apreciable perspeciva de expansión.

Durante la entrevista realizada en el salón de acuerdos del cuarto piso de la Casa de Gobierno.

CGT y 62 apoyan la gestión del general Pedro Lucero

'El diálogo fue amplio y cordial'. Hoy, reunión con los ministros

Durante algo más de 50 minutos estuvieron reunidos en el salón de acuerdos del cuarto piso de la Casa de Gobierno, los máximos dirigentes de la CGT y 62 Organizaciones con el interventor federal en Mendoza, general Pedro León Lucero.

La reunión había concitado la lógica espectativa ya que era el primer contacto oficial entre la central obrera y el general Lucero. Además se esperaba que de la reunión surgiera, como así sucedió, el nombre de quien ocuparía, en representación de la rama gremial, el Ministerio de Bienestar Social.

Al abandonar el salón de acuerdos, los gremialistas fueron abordados por los periodistas. El que habló en nombre de todo el grupo, entre los que se hallaban representantes de CGT y 62 de San Martín, San Rafael, General Alvear y Mendoza, fue el delegado regional de CGT, señor Carlos Arturo Mendoza.

El tomo mesurado que utilizó el gremialista, estaba dando la pauta sobre el clima que había imperado en la reunión. Posteriormente, cuando el señor Mendoza explicó los motivos de la visita, quedaron aclarados todas las dudas que muchos observadores tenían antes de que se realizara la reunión. El señor Mendoza dijo que "hemos venido a expresar nuestros saludos y a ofrecer todo nuestro apoyo al general Lucero".

El diálogo completo entre el señor Mendoza y los periodistas, es el siguiente:

—¿Cuáles fueron los temas que se trataron en la reunión con el interventor?

—Primero, les voy a decir quiénes estuvieron presentes: fueron las regionales de Mendoza, San Martín, San Rafael y General Alvear de CGT y 62 Organizaciones, que por otra parte son las legalmente reconocidas y las que siguen un ritmo permanente en su quehacer gremial.

"Nosotros como movimiento obrero organizado hemos venido a expresar nuestros saludos y apoyo al compañero interventor general Lucero. Por otra parte, expresando un sentir que prácticamente es una tradición en los gobiernos peronistas, con el compañero Lucero hablamos sobre el Ministerio de Bienestar Social.

"Las regionales por unanimidad, han resuelto que al frente de esa cartera continúe el compañero Decio Naranjo.

"Además, hemos pasado a un cuarto intermedio hasta mañana, a las 18.30, oportunidad en la que hemos solicitado hablar con todos los ministros ya que consideramos que en este proceso que estamos viviendo, el movimiento obrero organizado debe hacer escuchar su voz y tener la participación que nos legara el teniente general Perón en todos los aspectos. Pero por sobre todas las cosas buscamos un diálogo franco y abierto como el que hemos tenido hoy (por ayer) con el interventor.

'Nadie desconoce su trayectoria peronista y como la CGT es la representante legal y las 62 Organizaciones el brazo político del movimiento obrero, hemos charlado a fondo sobre la situación actual y hemos ofrecido ese apoyo que ya lo hemos dado a conocer en un documento público en el que no discutíamos su personalidad. Con la conversación que mantendremos mañana con el general Lucero y todos los ministros de su gabinete, el movimiento obrero dará su opinión, como considero que otros sectores de la población también lo harán.

—Aparte de lo conversado sobre el Ministerio de Bienestar Social, ¿qué otros temas se abordaron?

—Repito que el compañero Lucero ha tenido activa participación en los momentos difíciles del peronismo y hemos recordado que algunos de nosotros, a su lado, también estuvimos presentes en esas ocasiones, pero por sobre todas las cosas, lo que animó a una y otra partes, es que la Provincia debe tener una continuidad sin sectarismos y debe realizarse como la provincia que todos queremos, porque realizándose, se realiza la Nación.

"Los objetivos que nosotros perseguimos son muy superiores y por lo tanto no pueden reducirse a discusiones minúsculas que pueden prestarse a erróneas interpretaciones.

"Reitero que la charla ha sido fructífera, que lo conocíamos al compañero Lucero y que en la reunión de mañana, con todos los ministros, daremos a conocer nuestros puntos de vista en nuestro carácter de sector importante de la población.

—¿Qué temas se van a tratar en la reunión de mañana, señor Mendoza?.

—Al pedir una conversación con todos los ministros, daremos nuestra opinión sobre cada ministerio. El movimiento obrero organizado contempla todas las situaciones, es decir, problemas estatales, económicos, gremiales, políticos, etc. Pienso que si vienen otros sectores, como el empresario, a dar su opinión con respecto a la tarea de gobierno, nosotros, el movimiento obrero organizado, tenemos todo el derecho para hacerlo máxime cuando quien nos escucha comparte la misma doctrina.

—Entre los puntos que se van a tratar mañana, ¿cuáles son los que más inquietan a la CGT?.

—Pienso que lo importante de esta reunión es la seriedad con que se va a hablar. Por eso adelantar cualquier tema me parece que no es lo correcto. Mañana (por hoy) daremos a conocer nuestros puntos de vista sobre las diferentes áreas de gobierno, en un documento orgánico, —que también conocerá la población a través de los medios de difusión.

"Por último quiero destacar que el compañero Lucero expresó que las puertas de su despacho estarán permanentemente abiertas para la CGT y 62 Organizaciones".

Iniciarán el pago de pensiones

Mañana se iniciará el pago correspondiente a octubre pasado a los beneficiarios de la Dirección de Asistencia a la Ancianidad e Invalidez, entidad que informó que esos haberes se abonarán incrementados de $ 1.000 a $ 1.293.

Los pagos comenzarán mañana, de 9.30 a 9.45, en la comisaría primera; de 9.45 a 10, en la segunda; de 10 a 10.15, en la tercera y de 10.15 a 10.45, en la Casa para Pensionados de calle Boulogne Sur Mer 361, ciudad. El jueves se pagará de 9.30 a 10 en el Colegio Compañía de María; de 10 a 10.15, en la comisaría quinta; de 10.15 a 10.30, en la comisaría sexta; de 10.30 a 11 en la Cooperativa Integral General San Martín y de 11 a 11.15 en la seccional 33 (Cuerpo de Caballería).

En los departamentos

El pago en los departamentos se hará de la siguiente forma: mañana, en Godoy Cruz (comisaría 7ª). Guaymallén (comisaría 9ª), Las Heras (seccional 16) y La Paz (comisaría 22ª). El jueves y el viernes se pagará en General Alvear, Junín, Luján, Maipú, Malargüe, Rivadavia, San Martín y San Rafael; el jueves, en la agencia de Lavalle; el viernes, en Tres de Mayo y Jocolí, también de Lavalle; el viernes, en Godoy Cruz (comisaría 27ª de Villa Hipódromo) y en Guaymallén (comisaría 25ª de San José). La labor culminará el lunes 17 de este mes en Costa de Araujo y Gustavo André, de Lavalle, destacamento policial de Coronel Dorrego, de Guaymallén y agencia de Tunuyán, donde también se abonará el martes 18.

El 21, se pagará en El Algarrobal, Las Heras y el 20, en Maipú los pagos en domicilio.

Se inauguró ayer un Seminario sobre la ONU

Con la presencia de un calificado número de profesionales, autoridades universitarias, invitados especiales y una gran cantidad de alumnos, tuvo lugar ayer en el aula magna de la Facultad de Ciencias Políticas y Sociales de la Universidad Nacional de Cuyo la sesión inaugural del Seminario Internacional "Treinta años de Naciones Unidas", organizado por el Departamento de Graduados de la mencionada casa de estudios.

El seminario continuará hoy a las 18.30 con la exposición del embajador Ezequiel Federico Pereyra sobre el tema de actualidad "Las Naciones Unidas y la descolonización: el caso Malvinas".

La apertura del ciclo estuvo a cargo del decano interventor de la facultad licenciado Héctor M. Balmaceda, quien se refirió a la trascendencia del tema y al carácter internacional que encierra. "Los diversos aspectos que se cubrirán con el aporte de destacados especialistas —apuntó— permitirán acceder al conocimiento del mecanismo de las Naciones Unidas, en torno a la problemática latinoamericana y también argentina".

Posteriormente el coordinador del seminario, profesor Francisco Madrazo, indicó la la mecánica por seguir y presentó al doctor Maximiliano Francisco Páramo, titular de la cátedra de Derecho y Política Internacional, quien expuso acerca de la "Organización de las Naciones Unidas", primera charla de la programación.

Páramo motivó su disertación con la expectativa creada en la Argentina por el tratamiento que la ONU está dando a dos temas muy vinculados con nuestra soberanía, es decir, Malvinas Argentinas y la fijación de límites y dominio del mar. A partir de este planteo, el disertante señaló las distintas concepciones sobre un organismo mundial y las tentativas históricas de concretarlas. Analizo luego la creación y fracaso de la Sociedad de las Naciones, refiriéndose inmediatamente a los antecedentes de la ONU, hasta la conferencia de San Francisco (en 1945) y las dificultades que debía enfrentar la Argentina ante la negativa de la Unión Soviética para que se invitara a nuestro país como miembro fundador del organismo mundial.

Detalló luego los objetivos y las características de las Naciones Unidas, considerando en particular el papel jugado hasta el presente por la Asamblea General, el Consejo de Seguridad, la Secretaría y el Consejo Económico y Social. Asimismo se refirió a la labor del Consejo de Administración de Territorios no Autónomos y de la Corte Internacional de Justicia.

Finalmente describió las misiones y aspectos específicos de los distintos organismos derivados de la ONU, en los campos: social, económico, técnico y cultural, puntualizando asimismo ols logros y fracasos y las perspectivas inmediatas del mayor organismo internacional.

Festejo en el Pasaje San Martín

Hoy, a partir de las 20.30, en el hall central del Pasaje San Martín, se realizará un acto celebratorio con motivo de cumplirse en la fecha el 49º aniversario de la inauguración de ese edificio.

El festejo ha sido organizado por el Consejo de Administración del consorcio de propietarios. En primer término, hablará un representante del Consejo; a continuación dirigirá la palabra el profesor Jorge I. Segura, director de la Biblioteca Pública "Gral. San Martín", miembro de la Junta de Estudios Históricos y destacado escritor e historiador, quien se referirá a las características de Mendoza en la década del 20 y la importancia que en la época revistió la construcción del pasaje para el progreso general de la ciudad. Finalmente se ofrecerán números artísticos. Se invitó a concurrir al público en general.

Bodas de plata de peritos mercantiles

Sus bodas de plata celebrará la promoción 1950 de peritos mercantiles, egresados de la Escuela de Comercio "Martín Zapata".

Para recordar ese acontecimiento, los ex alumnos se reunirán en una cena de camaradería el 22 de este mes a las 21.30 en las instalaciones del Club Hípico. Las tarjetas pueden ser reservadas al número 257117.

En Prensa habrá elecciones el 18 de diciembre

El Sindicato de Prensa de Mendoza renovará su comisión directiva en un acto eleccionario que se llevará a cabo el 18 de diciembre, según resolvió la junta electoral. Para las elecciones se estableció como sede la del organismo gremial, Salta 1457 y el horario de votación, entre las 8 y las 20.

La recepción de listas de candidatos se hará desde el 8 de noviembre hasta el 18 de ese mismo mes, a las 22. El horario de recepción de listas se fija de lunes a viernes de 8 a 12 y de 16 a 20.

Las listas deberán ser elevadas y avaladas por veinte asociados con una antigüedad no menor de un año al 7 de noviembre. Para ser miembro de la comisión directiva, revisora de cuentas, el asociado deberá ser mayor de edad, tener una antigüedad en la actividad a la fecha de la elección no menor de dos años, y de un año como afiliado.

La junta electoral dispondrá el funcionamiento de una urna que receptará sufragios en la sede de la delegación San Rafael, calle Independencia 105/116, de 9 a 13, hecho que se registra por primera vez.

También se ha dispuesto la obligatoriedad del sufragio, y en el caso de que no se justifique la emisión del voto en un plazo de quince días, el afiliado será suspendido por tres meses en sus derechos y será pasible de una multa de hasta cuatro cuotas sindicales aplicables por la junta electoral, que será descontada por planilla de la empresa, luego de una comunicación previa.

La junta está presidida por Rafael Díaz Guzmán, a quien secundan Ramón W. Martínez, como secretario, y Guillermo Domínguez, Ernesto Longhin y José Murgo, como vocales.

Hoy llega a la provincia el administrador de A. y E.

Llegará hoy a esta provincia el administrador general de Agua y Energía Eléctrica, señor Félix A. Pérez, con el propósito de efectuar una visita de inspección a diferentes obras que la empresa estatal posee en las provincias de Mendoza y San Juan. Aprovechando su estada en ambas provincias, el funcionario concurrirá a saludar al interventor en Mendoza, general Pedro L. Lucero y al gobernador de San Juan, Eloy P. Camus.

El señor Pérez llegará hoy a la ciudad de San Rafael. Desde allí se dirigirá hacia los lugares donde se construye la Presa de Embalse Los Reyunos y el aprovechamiento Agua del Toro. Concluidas ambas recorridas se dirigirá hacia la ciudad de Mendoza, donde mañana visitará al interventor federal y luego concurrirá a la sede de la Administración Regional Cuyo de la Empresa y el local del Sindicato de Luz y Fuerza de Mendoza.

Posteriormente visitará la Central Térmica Luján de Cuyo, y más tarde la Estación Transformadora Cruz de Piedra. Por la noche de ese mismo día realizará una reunión de prensa con representantes de los medios locales.

El jueves se trasladará a la provincia de San Juan con el propósito de efectuar una recorrida, junto al gobernador de ese estado, por las obras del Subsistema Eléctrico de San Juan. Por la tarde se hará presente en la sede del Sindicato de Luz y Fuerza local para saludar a sus autoridades.

Desde esa provincia regresara a la Capital Federal el viernes por la mañana.

Jubilaciones

Ex Caja Ferroviaria. — Hoy, de 17 a 19, en su sede, el Banco Hipotecario Nacional, sucursal Mendoza, abonará los haberes correspondientes a los jubilados y pensionados de la Ex Caja Ferroviaria y Servicios Públicos. Quienes no perciban sus haberes en la fecha, podrán hacerlo a partir del 12 y hasta el 25 del corriente, de 8 a 11.

Unión Mutual de Jubilados y Pensionados de la provincia de Mendoza. — Los servicios sociales que preside la entidad se cumplen de acuerdo con los siguientes horarios. Cardiología: lunes y viernes, de 10.45 a 12; y miércoles, de 14.30 a 16. Clínica general: martes, jueves y sábados, a partir de las 10.30. Odontología: lunes, miércoles y viernes, de 10.30 a 12. Pedicuría: lunes, miércoles y viernes, de 16.30 a 20.30. Peluquería: lunes a viernes, de 8.30 a 12.30. Inyectables: lunes a viernes, de 8.30 a 10. Nebulizaciones: lunes a viernes, de 8.30 a 10. Electrocardiogramas: lunes y viernes 14.30 a 16; y miércoles, de 10.30 a 12. También se indicó que al asesor letrado atenderá los lunes, martes, jueves y viernes, de 11 a 12. Y la biblioteca estará abierta de lunes a viernes, de 8 a 12.

Almuerzo en el Colegio Nacional Agustín Alvarez

El sábado a las 13, en el Colegio Nacional Agustín Alvarez, se realizarán un almuerzo de camaradería de ex alumnos de dicho establecimiento educacional.

Dado que el número de tarjetas será limitado, los interesados deberán hacer llegar su adhesión e inscribirse personalmente para el ágape, todos los días de 8 a 12, en el colegio.

Sede del Círculo de Suboficiales

La Filial 1 "Cuyo" del Círculo de Suboficiales de las Fuerzas Armadas informó que el 16 de este mes, a las 19.30, se llevará a cabo la inauguración de las instalaciones sociales y deportivas de la entidad. Los interesados en adquirir tarjetas podrán hacerlo en la secretaría, avenida Boulogne Sur Mer 241, ciudad, teléfono 240066.

Asimismo informó que el asado previsto para el 15 de este mes, ha sido postergado para el 22, a las 19.

Entidades diversas

Centro de Copistas para Ciegos. — El jueves a las 17.30 en el local del Colegio de María Auxiliadora, 25 de Mayo 1466, donde se han dictado los cursos en sistema Braille, por parte del Primer Centro de Copistas para Ciegos "Santa Rosa de Lima", se realizará la asamblea general ordinaria. A las 18.30 se hará la entrega de credenciales a los alumnos que asistieron al último curso dictado por la vicepresidente, señora Estela Pena de Iervolino, que los acreditan como copistas; a las 19, visita a la capilla en acción de gracias y a las 19.30, un refrigerio de despedida. El Centro iniciará sus actividades en marzo del próximo año.

Centenario de la fundación de la Sociedad Teosófica

Con motivo de recordarse el 17 el centenario de la fundación de la Sociedad Teosófica, se han preparado diferentes actos, coincidentes con los que se llevarán a cabo a nivel nacional e internacional, en particular en Nueva York, Londres y Madrás.

Como se sabe, esta entidad fue creada en Nueva York, en 1875, por, entre otros, Elena Petrona Hann Blavatsky y el coronel Henry Stell Olcott. Sus objetivos son: "1º) Formar un núcleo de la Fraternidad Universal de la Humanidad, sin distinción de raza, credo, sexo, casta o color; 2º) Fomentar el estudio comparativo de las religiones, filosofías y ciencias; 3º) Investigar las leyes inexplicadas de la naturaleza y los poderes latentes en el hombre". En 1905 la Sociedad Teosófica radicó su sede en Adyar, Madrás, India. Actualmente tiene filiales en más de 45 países, y es miembro consultivo de la Organización de las Naciones Unidas. Originariamente, la Teosofía es un cuerpo doctrinario inspirado por Blavatsky, a quien siguieron otros autores que también abarcaron preferentemente aspectos de las teorías brahamánicas y budistas.

En nuestra provincia se efectuarán diferentes actos públicos, en la sede que la entidad posee en el local 57 del pasaje San Martín.

Hoy se llevará a cabo a las 20, una mesa redonda sobre el tema: "Sociedad Teosófica, necesidad de su creación". El jueves, a la misma hora, se hará otra mesa redonda acerca de "La responsabilidad del miembro de la Sociedad Teosófica ante el mundo de hoy".

Y el sábado, a las 20, se dará una conferencia sobre "Qué es teosofía", que estará a cargo de los señores Pedro Seuba y Mario Ferrari, y del doctor Jacobo Sevilla.

Actividad educacional

Campeonato Intercolegial. — Hoy, a las 11, en el patio de la escuela nacional de Educación Técnica "Pablo Nogués", se realizará el acto en cuyo transcurso se entregarán los premios ganados por el equipo de vóley en el Campeonato Intercolegial que auspicia el Ministerio de Cultura y Educación de la Nación.

En primer término hablará el profesor Delfor Casuccio Tucci, delegado del establecimiento en dichos encuentros y luego el director recibirá en nombre de la escuela los dos trofeos que corresponden al equipo por haber obtenido los títulos local, zonal y regional del Campeonato, este último ganado en Embalse de Río Tercero, Córdoba, donde triunfó sobre los cuadros de San Luis y San Juan.

Colegio Nacional de Guaymallén. — Hasta el 14 se recibirán las solicitudes de exámenes de los alumnos libres. La inscripción de aspirantes a ingresar a primer año se hará del 17 al 21, de 18.30 a 21.

Hoy se ofrecerán los siguientes remplazos:

—Escuela Nº 60, "Fragata Sarmiento", a maestra de grado, con puntaje desde 12,559, a las 9.

—A las 11, en la Escuela Nº 203, "Teresa O' Connor", de Chacras de Coria, para maestra de enseñanza común, con 8,910 puntos.

—A las 10.30, enseñanza común, en la mesa calificadora de méritos, para las escuelas Nº 339, "José Fuchs" y Nº 330, "Joaquín Costa", de Lavalle.

—Escuela Nº 32, "Felipe Varela", a las 11, desde 21,720 puntos.

—Escuela Nº 28, "Domingo D' Angelo", de La Central, Rivadavia, enseñanza común, a las 13.30, desde 10,575 puntos.

—A las 13.30, en la Escuela Nº 5, "Domingo Bombal", un remplazo de enseñanza común, turno tarde.

—De maestra de enseñanza común, en la Escuela Nº 240, "Marcos Sastre", de Palmira, a las 13.30, a partir de 24,720 puntos.

—Escuela Nº 51, "Doctor Guillermo Rawson", para maestra de enseñanza común, turno tarde, a las 10, con un puntaje de 8, en orden decreciente.

—Remplazo de maestra de jardín de infantes, a las 13, en la Escuela Nº 269, "Salvador B. Reta", de Junín.

—Escuela Nº 232, "Martín Güemes", de San Martín, a las 10, para maestra de enseñanza común, desde 14,370 puntos.

—Escuela Nº 258 "Martín Fierro", barrio San Pedro, a las 13.30, para maestra jardinera, turno tarde.

—A las 10, para maestra de música, turno mañana, desde el mayor puntaje, en la Escuela Nº 1 "Aristides Villanueva".

Pago de sueldos a los docentes

Funcionarios de la tesorería de la Dirección General de Escuelas informaron que hoy iniciarán el pago de los sueldos de octubre a los docentes titulares de ambos grupos escolares. Desde las 9 se entregarán las planillas a los directores de Capital, y además se enviarán fondos y planillas a las sucursales bancarias del segundo grupo.

Por su parte, Supervisión Seccional de Escuelas Nacionales comunicó que han sido transferidos los fondos para el pago de haberes del personal titular por el mes de octubre; gastos escuela 8ª cuota; bienes de consumo y servicios no personales, 8ª cuota. Directivos de las escuelas del Gran Mendoza podrán retirar las planillas, hoy, a partir de las 9.

—Escuela Nº 6 H, "Enriqueta Delgado de Videla". — Hoy, a las 10 se ofrecerá un remplazo de la especialidad de artes decorativas.

Charlas.— Hoy, a las 19, en el centro cultural Nº 3, de la comuna capitalina, proseguirán las charlas del ciclo sobre pedagogía familiar y social. En la oportunidad, las licenciadas Mirta Lidia Disparti y Liliana Pelliccione hablarán acerca de la psicología del niño en edad preescolar.

Jornadas.— Hoy, a las 16.30 se iniciará un ciclo de jornadas pedagógicas, a cargo de profesores y docentes de la escuela Nº 123, "Ricardo Báez", de Las Heras.

Receso.— Funcionarios de la Supervisión Seccional de Escuelas Nacionales de Mendoza informaron que por razones de organización interna no se atenderá al público entre mañana y el 14.

ENET Nº 1 "Ingeniero Pablo Nogués". — La dirección de este establecimiento informó que hoy a las 10 se ofrecerán los siguientes cargos: cuatro horas de castellano, primer año, suplentes; cuatro horas de castellano, segundo año, suplentes; dos horas de literatura de cuarto año, suplentes, turno vespertino; dos horas de literatura de cuarto año, suplentes turno vespertino; dos horas de ERSA, primer año, turno tarde, suplentes; dos horas de literatura de cuarto año, turno vespertino, suplentes; dos horas de ERSA, de tercer año, turno tarde, suplentes.

Gremiales

F.A.T.R.E. - El 15 del corriente se reunirán en la sede de la regional Mendoza de FATRE, Federación Argentina de Trabajadores Rurales y Estibadores, los secretarios generales y delegados de las seccionales locales. Participarán además los delegados de fincas. Se considerará, de acuerdo al mandato de la asamblea general extraordinaria del 25 del mes último, el paro dispuesto a partir de la 0 hora del 20 del corriente. Se advirtió a los afiliados estar atentos a cualquier información del gremio que se hará conocer por los medios periodísticos.

Reunión de ex soldados de la clase 1934

Los ex soldados clase 1934 que cumplieron su servicio militar en el Liceo Militar General Espejo en 1955, efectuarán su cena anual con motivo de celebrarse el vigésimo año de su paso por las filas del ejército.

Con tal motivo se reunirán el viernes a las 21 en una hostería del Cerro de la Gloria. La venta de las tarjetas se está realizando en San Martín 222, teléfono 290153.

Inaugurarán la capilla de un colegio

El próximo domingo, a partir de las 10.30, se realizará una ceremonia, en cuya transcurso quedará inaugurada y se hará la bendición de la nueva capilla del Colegio "Nuestra Señora de la Misericordia".

Ofrecimientos de cargos en distintas áreas

Aunque no hay nada oficialmente aún, se conoce que los cargos de subsecretarios de Educación y Cultura han sido ofrecidos al licenciado Juan Guillermo Milia y al profesor Guillermo Kaul Grunwald, respectivamente.

El licenciado Milia se ha desempeñado hasta el momento como secretario técnico de la Facultad de Ciencias Políticas y Sociales de la UNC, mientras que el profesor Guillermo Kaúl Grunwald se desempeñaba como docente de la Facultad de Filosofía y Letras de la misma casa de estudios.

Hasta anoche, el ministro de Cultura y Educación, licenciado Rodolfo Mendoza, no tenía la contestación definitiva de los candidatos elegidos, pero se descartaba, de acuerdo con las conversaciones mantenidas previamente, que aquélla podía ser afirmativa.

Hoy se fijaría la fecha en que los dos docentes asumirán sus cargos.

En Economía

En el Ministerio de Economía, ayer en la mañana se supo que había sido confirmado el subsecretario de Agricultura y Ganadería, ingeniero Carlos Fischer.

La Subsecretaría de Industria, Comercio y Minería ha sido cubierta, al aceptársele la renuncia a su ex titular, doctor Nicolás Becerra, por el licenciado en Ciencias Económicas Gustavo Kaúl, hijo del candidato a ocupar la Subsecretaría de Cultura.

En Bienestar Social

Después de la reunión de ayer con el interventor, el señor Carlos A. Mendoza, delegado regional de la CGT, explicó a los periodistas que por decisión unánime de las regionales provinciales de la CGT y 62 Organizaciones, continuaría al frente de la cartera de Bienestar Social, el señor Decio Naranjo.

Es de prever que los doctores Luis Loyola y Guillermo De Paolis, que ocupan las subsecretarías de Salud Pública y Promoción Social y Vivienda, respectivamente, continuarán en sus cargos.

Comisionados

Por otra parte, permanece aún sin definirse la situación de los comisionados municipales. Podría registrarse novedades en el curso de esta semana.

El ministro de Cultura reúnese hoy con el SUTE

El titular de Cultura y Educación de la Provincia, licenciado Rodolfo Mendoza, acompañado por sus asesores, tendrá hoy a las 9 una nueva reunión con la mesa ejecutiva del Sindicato Unido de Trabajadores de la Educación. A la audiencia se le ha dado carácter de continuación a la reunión efectuada el sábado a la noche, y se informó oficialmente que proseguirán tratándose los asuntos salariales del magisterio. Cabe destacar que el último plenario docente resolvió otorgar al gobierno un plazo hasta las 24 de hoy para la firma del decreto que establece el incremento salarial del 160 por ciento. De no producirse este hecho, se iniciará mañana un paro por tiempo indeterminado.

GOODYEAR

SERVICIO DE CONTROL DE SEGURIDAD
10 PUNTOS

¿Su automóvil circula con seguridad?

1 Espejo retrovisor
2 Sistema de escape
3 Luces
4 Bocina
5 Correa de ventilador
6 Cubiertas
7 Amortiguadores
8 Batería
9 Nivel líquido de frenos
10 Limpia y lavaparabrisas

Haga revisar AHORA gratis su automóvil y el resultado se refle-. jará en una planilla que será su ayudamemoria. Si obtiene 10 puntos lo confirmaremos colocando una calcomanía en su parabrisas para su satisfacción y su tranquilidad.

Lo esperamos del 10 al 15 en:

Julio Gómez Avda. San Martín 1531 TUNUYAN - MZA. - Tel. 2393

GOODYEAR
Al Servicio de Su Seguridad

MAGIO

En Copahue se realizará el "Congreso Mundial Termal"

Neuquén presentará estudios de médicos mendocinos

La comisión directiva de la Sociedad Argentina de Estudios Termales (SADET), ha designado al presidente de la Sociedad Mendocina de Estudios Termales, doctor Julio César Ortiz Guevara, presidente de una de las sesiones de trabajo del VIII Congreso Nacional sobre Recursos Hidrotermales que se realizará en Mar Chiquita, Córdoba, según informamos en lugar aparte. La designación ha sido hecha, según comunicación de la sociedad mencionada en primer término, en mérito a los antecedentes del doctor Ortiz Guevara, que destaca la importancia de su presencia en tal evento, especialmente porque allí se van a tratar —agrega— en reunión de delegados, los siguientes temas: 1) Ley Nacional de Termalismo, que ya ha tenido entrada en el Congreso de la Nación y cuya aprobación ha sido confirmada por los presidentes de las comisiones nacionales de la Cámara de Diputados, a donde ha sido girado el anteproyecto de dicha ley; 2) Congreso Mundial de Termalismo, a realizarse en Copahue, provincia del Neuquén, en diciembre de 1976. (También informó que cabe destacar la circunstancia propicia de que el Congreso de la Nación lo ha declarado de interés nacional). 3) Federación Latinoamericana de Termalismo, cuya presidencia ha recaído en la Argentina, a cargo del doctor Natalio Morduchowicz; realizará su tercer congreso, coincidiendo con el mundial de Copahue.

Recursos

El doctor Ortiz Guevara, en una entrevista concedida a LOS ANDES, anticipó que el congreso mundial a que hacemos referencia, ya tiene fijada la fecha de iniciación: el 26 de diciembre de 1976 y de finalización, el 3 de enero de 1977.

Precisamente en el congreso de Mar Chiquita, en el punto "temas varios", ha sido incluido el estudio de los detalles finales del congreso mundial.

En mérito a que Mendoza tiene, según los especialistas, el sistema de fuentes con aguas termales más completo que se conoce, quizá en el orden mundial, debemos destacar la doble circunstancia de que esta Provincia nada hace ni en el orden oficial ni particular, para aprovechar esa valiosa fuente de recursos naturales y económicos. Y que no obstante la provincia del Neuquén contar con menos áreas y menores existencias de tales recursos hidrotermales, está trabajando tesoneramente en aprovechar al máximo, y lo está logrando, los pocos que posee, de tal forma que su cuenca hídrica termal ha adquirido renombre internacional, precisamente, porque se están explotando las bondades de sus aguas, que es en última instancia, lo que respalda la intensa campaña de los gobernantes neuquinos.

Copahue

Los baños de Copahue son fuentes naturales, acondicionadas para ese fin, formadas en el faldeo del volcán Copahue, limítrofe con Chile, pero con la feliz circunstancia de que la cima es compacta y la ollada termal se ha formado del lado argentino, de suerte que nos pertenecen íntegramente. Cauces y derivaciones hacen posible la instalación de más comodidades para el turista y el paciente.

Actualmente el gobierno de esa provincia está poniendo en práctica un plan de superestructura para explotar esos recursos. Está invirtiendo grandes sumas de dinero en la construcción de caminos, pistas de aterrizaje, instalación de hoteles y moteles, formación de una villa en Copahue, que estará dotada de toda la estructura que exige una población moderna, a la que concurrirá gente de todas partes del mundo. Para ello, se ha tenido en cuenta muy especialmente, que no se tratará de personas de características inmigratorias, sino de contingentes especiales, de determinado nivel económico, que concurrirán atraídos por la belleza extraordinaria del paisaje lugareño y por la eficacia de un bien organizado turismo termal.

Las autopistas previstas contemplan desplazamiento automotriz en la montaña a grandes velocidades con el máximo de seguridad. La habilitación de comercios cubrirá todas las necesidades de abastecimientos. Habrá negocios de objetos regionales; correos; supermercados; infraestructura sanitaria, hotelegia, etc. Todo hace prever que el Neuquén figurará en el calendario turístico común y turístico termal de las principales agencias de viajes del mundo.

Dr. Ortiz Guevara

Esta preocupación, ha llevado al gobierno del Neuquén, a contratar al doctor Ortiz Guevara, mendocino y radicado en nuestra provincia, para que realice un estudio exhaustivo de los recursos termales de aquella región; un estudio a gua-paciente, que determine no sólo el caudal de las fuentes; la calidad de sus aguas; la diversidad de las mismas; el contenido de elementos para baño-terapia, etc., para tener una espeice de patron, que permitirá a los médicos el correcto empleo del agua termal. Los estudios irán acompañados del resultado de la experiencia en personas que ya han sido tratadas a nivel científico. Se determinaran los efectos beneficiosos perfectamente comprobados y todos los resultados obtenidos, para hacer una evaluación seria y responsable.

El doctor Ortiz Guevara irá con un equipo de médicos especializados en hidrologia y climatologia medica y el resultado de estos estudios, sera el trabajo que la provincia del Neuquén presentará en el Congreso Mundial de Termas, que se hará en 1976 en Neuquén.

Congreso Nacional sobre Recursos Hidrotermales

En la localidad de Mar Chiquita, partido de San Justo, provincia de Córdoba, se realizará el VIII Congreso Nacional sobre Recursos Hidrotermales, organizado por SADET (Sociedad Argentina de Estudios Termales); por la provincia de Cordoba y por la municipalidad de Miramar-Mar Chiquita, el que cuenta con el auspicio del INCYTH (Instituto Nacional de Ciencia y Tecnica Hídricas) y por la Sociedad Argentina de Hidrologia y Climatologia Médica. Se iniciará el 27 y terminará el 29, y las delegaciones se concentraran en el Gran Hotel Viena, en cuyo salón de actos tendrá lugar el congreso.

Los interesados en incribirse, deberán dirigir una nota a la secretaria de SADET, Anchorena 1122, Buenos Aires, indicando datos personales, nombre y datos personales de los acompañantes, si los hubiere. El arancel es de $ 300 para los socios; $ 500 para los no socios y $ 300 para los acompañantes. En el hotel indicado se han establecido precios especiales para esta ocasión: habitaciones con baño privado, agua caliente y fría, para una persona $ 70 y para dos personas, $ 120 incluídos el desayuno y el laudo.

Ademas, se han previsto servicios de transporte en ómnibus diarios y directos desde Buenos Aires, que partirán a las 18 con arribo a Mar Chiquita a las 7, de la empresa El Turista; por ferrocarril a Estación Balnearia, que dista 12 kilómetros de Mar Chiquita, y en ómnibus desde Córdoba, con 3 ó 4 frecuencias diarias.

Temario

El temario que tratarán los especialistas en recursos hidrotermales, es: "Nuevos sistemas, métodos y técnica de investigación para el mejor aprovechamiento del recurso hidrotermal", "Terapéutica hidrotermal", "Infraestructura hidrotermal", "Legislación" y "Temas varios". Respecto de este último punto, aclaramos que en el mismo ha sido incluido el proposito de concretar detalles para la realización del Congreso Mundial de Termas, que se realizara en la localidad de Copahue, zona de fuentes de aguas termales de la provincia del Neuquén, que ya han adquirido nombradía internacional, merced a la intensa campaña que viene realizando el gobierno de esta provincia. Sobre este congreso, informamos en lugar aparte.

Programa

El programa de actividades en Mar Chiquita, prevé las siguientes actividades:

Jueves 27 de noviembre, a las 10, apertura del congreso; designación de autoridades y presentación de comisiones. A las 13, recepción oficial; luego se servirá un lunch, ofrecido por la Municipalidad de Miramar, a congresales y acompañantes. A las 16 y hasta las 17.45, sesión de trabajo 1.

A las 16, los acompañantes de los delegados, serán llevados en excursión por los alrededores, lo que también estará a cargo de la comuna local. A las 18 se iniciará la sesión de trabajo 2, la que se prevé ha de terminar a las 19.45, para cerrar la actividad con "cena libre". A las 22 se hará una proyección de diapositivas de trabajos científicos realizados sobre "Biología, Flora y Fauna de la Laguna", además de estudios geológicos y arqueológicos en la zona.

El 28 habrá las siguientes actividades: de 9 a 10.30 sesión de trabajo 3; de 10.45 a 12.30 sesión de trabajo 4 y después almuerzo libre. De 16 a 17.30, sesión de trabajo 5. A las 16, los acompañantes volverán a ser llevados en excursión, también organizada por la Comuna.

De 18 a 19.45, se realizará la sesión de trabajo 6 y a las 21, la Municipalidad de Miramar ofrecerá un lunch a las delegaciones; luego habrá un desfile de modelos y posteriormente, se hará una visita al Casino Provincial local.

El 29 a las 9 y hasta las 10.30 se hará sesión de trabajo 7; de 10.45 a 12.30 la sesión de trabajo especial. Presentación de ponencias y resoluciones. Luego almuerzo libre. La tarde será libre para los delegados. A las 21, la Municipalidad de Miramar ofrecerá un banquete de clausura y se hará la entrega de diplomas. El domingo 30 a las 10 partirán de regreso a sus respectivos destinos, todos los congresales.

Trabajos

Se aclara que para coordinar debidamente la presentación de los trabajos referentes a los temas recomendados, los autores deberán remitir a la Secretaría de SADET, a la dirección más arriba indicada, los títulos de las comunicaciones a presentar, así como también el tipo de material gráfico o visual que las acompaña en cada caso. Se ha previsto que la lectura de tales trabajos, no exceda de 20 minutos.

Se consideré el precio del durazno

Se llevó a cabo una reunión, en la subsecretaría de Agricultura y Ganadería, del comité frutícola presidido por el ingeniero Carlos José Fischer, con el fin de considerar la comercialización del durazno.

El presidente propuso hacer gestiones en Buenos Aires ante la subsecretaría de Precios y Abastecimiento, y en la Secretaría de Estado de Agricultura, a fin de considerar los costos de producción del durazno para establecer un precio justo.

Dicho temperamento, en relación con el precio, fue aceptado por los presentes, solicitándose que se siga el mismo procedimiento adoptado a nivel nacional para la determinación de los costos de la producción del tomate.

También, en dicho comité, se han iniciado conversaciones para establecer los costos de la producción de ciruelas y damascos.

Asumirá hoy el nuevo interventor en Giol

Hoy, a las 13, en Bodegas y Viñedos Giol se hará cargo de sus funciones el nuevo titular del organismo, coronel (RE) Vicente Ramírez.

Cnel. (R.E.) Vicente Ramírez

El coronel Ramírez es mendocino, tiene 55 años de edad. Cursó los estudios primarios en el Colegio San Buenaventura y en la Escuela "Aristides Villanueva", y los secundarios en el colegio nacional "Agustín Alvarez" Posteriormente, ingresó al Colegio Militar de la Nación, de donde egresó, en 1939 como subteniente de Infantería. Cumplió diferentes destinos como militar; alcanzó el grado de coronel y obtuvo el Cóndor de Oro. A su pedido pasó a retiro del servicio activo y se dedicó a actividades industriales y comerciales.

Contrajo enlace con Alicia Eugenia Pithod, y tuvo tres hijos.

También actuó en el deporte, como presidente de la Federación Mendocina de Básquetbol.

En oportunidad de hacerse cargo de la intervención de Giol, el general Pedro León Lucero le solicitó que se desempeñara como gerente, del área Capital Federal y Gran Buenos Aires, de la empresa estatal. Su gestión en este sector de la empresa significó un importante incremento en las ventas, tanto de productos vitivinícolas, como de La Colina.

Por la tarde

En horas de la tarde el titular de la cartera de Economia, doctor Francisco Leiva Hita, informó a los periodistas del por qué se había designado interventor en Giol cuando todo hacía prever que se nombrara presidente del directorio.

El ministro dijo que:

"El gobierno de la Intervención Federal dictó hoy el decreto número 19, por el cual se interviene Bodegas y Viñedos Giol y se designa interventor al coronel (RE) Vicente Ramírez, persona que ya actúa desde hace cerca de dos años en la empresa como gerente del área Gran Buenos Aires.

"La razón de la medida es muy importante, porque la empresa vive un momento delicado que exige una acción directa, ejecutiva y rápida. A nadie escapa que Giol tuvo que encarar desde la primera intervención del general Lucero y luego mediante las intervenciones del doctor Setti y del actual interventor federal todo un programa político que ha procurado la defensa permanente de los pequeños y medianos productores. Al mismo tiempo ha tendido a constituirse en el elemento equilibrador del mercado, mediante la influencia directa o indirecta que ha podido ejercer sobre la determinación de los precios de la uva y del vino de traslado y del precio al consumidor. Esa política ha colocado a la empresa en una situación financiera que debe ser manejada con suma prudencia, energía, orden y disciplina, además de actuar con celeridad y en la oportunidad debida.

"En consecuencia, esto importa la necesidad de introducir en la empresa principios organizativos que la coloquen en posición de superar el momento delicado, y al mismo tiempo afianzar su acción futura.

"Es propósito del gobierno de la intervención, promover una diferencia neta entre lo que es la acción empresarial normal del ente y lo que conforma la acción que la empresa debe desarrollar para el cumplimiento de las políticas de los gobierno de la Provincia y de la Nación. Esto es un principio base de ordenamiento pues la empresa como tal debe asumir la responsabilidad económica plena de su actividad empresaria en tanto en aquellas actividades emergentes de la acción política a que nos hemos referido sólo debe ser el instrumento ejecutivo, que tanto la Provincia como la Nación deberán asumir la parte de carga que les corresponda".

Profesionales

Designación — El ingeniero agrónomo Enrique Osvaldo Videla Pilasi ha sido designado asesor científico forestal, ad honórem, de la Fundación Israel Davidovich, entidad que vuelca sus esfuerzos en pro de un futuro en el cual la conciencia popular sobre el valor de la forestación alcance su debido lugar y se logre una forestación racionalizada.

Enrique Osvaldo Videla Pilasi

El ingeniero Videla Pilasi es especialista en ecología forestal y servicultura y ha publicado diferentes trabajos sobre estas materias en nuestro país y en el extranjero. Además es miembro científico de diferentes instituciones internacionales vinculadas a su quehacer.

Colación de grados en una universidad

El viernes a las 20, se llevará a cabo la primera colacion de grados de la facultad de Ciencias Empresariales "Marcelino Champagnat", de la Universidad Católica de Cuyo.

La reunión se hará en la sede de la facultad y precio a ella se oficiara una misa de acción de gracias en la iglesia de la Compañia de Jesús.

A las 20, el acto académico se cumplira de acuerdo con el siguiente programa: Himno Nacional; actuación del Coro Universitario de Mendoza; lectura de la resolución del consejo superior de la universidad; discurso del licenciado Alfredo Daniel Lopez; juramento de los graduados; entrega de diplomas de licenciados; discurso de despedida, a cargo del doctor Francisco Lucena Carrillo.

Se exhibirán films en el microcine municipal

Hoy, a las 21.30, en el Microcine Municipal —9 de Julio 500, primer subsuelo— se ofrecerán tres películas del documentalista argentino Jorge Prelorán: "Feria en Simoca", "Iruya" y "Señalada en Juella".

Forman parte del ciclo dedicado a ese realizador que organiza el Departamento de Extensión Universitaria de la Universidad Nacional de Cuyo, con auspicio de Fondo Nacional de las Artes, que ha suministrado el material fílmico.

"Feria en Simoca" fue rodada en 1965, con música de Leda Valladares, quien también es autora del texto. Narra el desarrollo de una típica feria campesina que se realiza periódicamente en aquella localidad norteña. "Iruya" se ambienta en un remoto pueblo de Salta, perdido en los repliegres de la cordillera de Zenta. Revive las festividades de la Virgen del Rosario, durante el primer domingo de octubre, ocasión en que se representan pantomimas de origen español con personajes enmascarados. "Señalada en Juella", finalmente, documenta una ceremonia de remoto origen andino, que se hace en la Quebrada de Humahuaca. Durante esa fiesta popular se procede a la marcación de cabras y ovejas, como rito a la Pachamama y sacrificio propiciatorio de un nuevo año favorable.

Jorge Prelorán nació en Buenos Aires en 1933, donde estudió arquitectura y música y, más tarde, cine. En California comenzó a desarrollar una experiencia que alcanzaria su madurez en algunas peliculas que fueron elogiadas por la critica especializada de todo el mundo. En efecto: luego de recibir el título de "Bachelor of Arts", la Fundación Tinker le encomendó la tarea de realizar una serie de films sobre el gaucho.

Para poder cumplir con esa labor, Prelorán recorrió todo nuestro país a fin de conocer de cerca sus más viejas costumbres populares. Fue contratado por la Universidad Nacional de Tucumán, para la que produjo 27 películas y 29 series de tiras didácticas.

Próximas funciones

Mañana, a las 21, en la municipalidad de Las Heras, se repetirá el espectáculo, y el jueves, a las 21, en la Escuela Superior de Comunicación Colectiva, se ofrecerán los tres fils a los alumnos que cursan la cátedra de "Comunicación Televisiva".

Políticas

Partido Popular Cristiano

Godoy Cruz. — Ha quedado integrada la nueva junta del Partido Popular Cristiano en Godoy Cruz, de acuerdo con el siguiente detalle: Luis A. Blanc, presidente; Domingo López, vicepresidente; Sixto Amézqueta, secretario; Lucio E. Quintana, tesorero; Zoraida Luna de Castex, Agripina Acosta de Acosta, Francisco Tantuchi y José Iwanskiski, vocales; y Luisa Muñoz, y Rolando M. Miranda, vocales suplentes.

Además se hizo saber que hoy a las 22 se efectuará una reunión en Reconquista 115 de Godoy Cruz.

Partido Justicialista

Ateneo de la Amistad. — Directivos de esta entidad informaron que la cena que debía haberse realizado el sábado se llevará a cabo este viernes en el club Gimnasia y Esgrima.

Unión Cívica Radical

Línea Nacional. - Hoy, a las 21, en el domicilio del señor David Guñazú, calle Clark 442, se constituirá la seccional quinta. Asistirá el presidente de Capital, señor Aldo Bianco con sus secretarios titulares y la señora Erminia Ramos de Vázquez, integrante de la Mesa Provincia del nucleamiento interno. Se solicitó a los afiliados de la seccional, puntual asistencia.

Movimiento Respeto Partidario. — Hoy, a las 21, se realizará una reunión en casa del vecino Carlos Aciar, en Carrizal de Abajo. En tanto, se informó que en Godoy Cruz resultaron electos representantes ante el plenario provincial: Alfredo Longo, Salvador Roseelli, José Valerio, José Damico, José Panella (h). Suplentes: Angel Junco, Oscar Valenzuela, Pedro Godoy y Bernardo Pereyra y José Páez.

Entidades de bien público

Rotary Club General Gutiérrez. — Informó que la reunión de trabajo del jueves ha sido adelantada para hoy con motivo de la comida de despedida que se ofrecerá a la delegación del Rotary Club pareado de Cartagena, Chile. La demostración tendrá lugar a partir de las 21.30 en la sede de Uriburu 43, General Gutiérrez. La información rotaria estará a cargo del comité respectivo.

Rotary Club Dorrego. — Una reunión conjunta con los clubes Rotary Club Mendoza Este y Rotary Club Guaymallén realizará hoy, a las 21.30, en el local de Entre Ríos 358, la entidad del epígrafe. En la oportunidad se desarrollará el foro sobre "Fundación rotaria".

Club de Leones de Las Heras. — Hoy, a las 21.30, en los salones del Club Social ubicado en calle Belgrano 525 de Las Heras, la entidad realizará su primera reunión plenaria del mes. Tendrá carácter de homenaje al past presidente, señor Juan P. Iannizzotto, por haber sido distinguido por el Lions International con el premio de "Presidente 100 x 1000", durante el período 1974|75; el agasajo se hará extensivo al se Leonardo Ruppi, por haber do el primer presidente de entidad que logró igual gal dón en el período 1973|74. charla leonística estará a c go del señor Emilio Rodrig Tiviroli y a demostración a ex directivos mencionados tará a cargo del presidente club, señor Joaquín Femení

Rotary Club Mendoza Este. Hoy, a las 21.30, en Entre R 358 de esta ciudad se realiza la reunion habitual. En oportunidad y con la asiste cia del gobernador de distri Luis M. Vidal; miembros c comité de foros, fundación r taria, y juntamente con l clubes rotarios de Dorrego Guaymallen, se realizará u encuentro donde se analizar los alcances de la fundació rotaria.

FOTOS CARNET
FOTO ALADINO
EN SU NUEVO LOCAL
San Juan 1392 - Tel. 21828
Mendoza.

CRONICA POLICIAL

Asaltaron al conductor de un ómnibus

El conductor de un transporte público de pasajeros fue asaltado por dos desconocidos. En momentos en que el ciudadano José Pérez Brunet, mayor de edad, residente en Pringles 1434, de Godoy Cruz, conducía un ómnibus de la línea 10, por carril Rodríguez Peña, de Gutiérrez fue amenazado de muerte por dos pasajeros.

Los individuos, que portaban armas de fuego, despojaron al chofer de la suma de 884 pesos ley en efectivo. Luego se dieron a la fuga.

El personal de la comisaría de la zona montó un vasto operativo tendiente a lograr la captura de los delincuentes, pero éstos no fueron apresados.

Internaron a la víctima de una agresión

Con lesiones de consideración fue internado un chileno, que fue víctima de un ataque.

Juan Osorio, de 25 años de edad, oriundo del vecino país, domiciliado en la finca "Almicha", de Fray Luis Beltrán interesó al Hospital Central con heridas de arma blanca y traumatismo de cráneo con pérdida de conocimiento.

Las lesiones le fueron inferidas por un sujeto al que la policía aún no identifica.

El hecho ocurrió en las inmediaciones de la residencia de Osorio.

Fideos ONETO

Desea relacionarse con importantes firmas distribuidoras de artículos alimenticios que cuenten con depósito y organización de venta a fin de otorgar la representación exclusiva de sus productos en la Prov. de Mendoza. Dirigirse por carta fundando amplias referencias a:

Av. SAN MARTIN 2909
BUENOS AIRES

10/11 F 11/11 D

Procesan a implicados en tentativa de defraudación

Se trata de un caso cometido con una boleta de quiniela oficial

Auto de procesamiento y prisión preventiva, se dictó en el caso de tentativa de estafa —por un monto multimillonario— que se registró en agosto del año anterior contra el Banco de Previsión Social.

La medida comprende a los cuatro implicados en el hecho, el doctor Alberto Neme, los agencieros Luis Motta y Juan Carlos Torres y al empleado bancario (de la institución a la que se trató de defraudar), Luis Eduardo Bolognesi.

El doctor Alberto Neme, la persona que se presentó a cobrar el premio de 19 millones 600.000 pesos ley.

El hecho

El suceso, que tuvo amplia difusión por sus llamativas características, ocurrió el 9 de agosto de 1974. Ese día, viernes más precisamente, se presentó en la sección quiniela del Banco de Previsión Social el doctor Alberto Neme. Tenía en su poder una boleta en la que aparecían las siguientes jugadas: 10.000 $ ley, "a la cabeza", al 63; el total de lo anterior, al 48, "a los cinco"; 10.000 $ ley "a la cabeza" al 63 y, nuevamente, el total al 48, pero "a los diez" y 10.000 pesos ley más "a la cabeza", al 63 y todo al 44 "a los 20".

El total de esa jugada totalizaba en premios, dado que los números coincidían con los del sorteo efectuado, la suma de 19.600.000 pesos ley (1.960 millones de pesos moneda nacional).

De acuerdo a la reconstrucción de los hechos efectuada por el periodismo en la ocasión, el doctor Neme llegó al banco "a cobrar", en compañía del agenciero Luis Motta, de la agencia Nº 20, situada en Perito Moreno 1497.

Ambos fueron atendidos por un jefe de sección del Banco, quien los derivó al gerente. A todo esto el trámite de cobro era seguido con la lógica expectación por los otros empleados, dado lo crecido del monto que se reclamaba.

El funcionario bancario les dijo a los dos presuntos ganadores, ya que se sospechaba que se estaba ante una maniobra dolosa pero se ignoraba aun el mecanismo de la misma, que la boleta se haría efectiva una vez que se agotara el trámite contable, explicación que dejó satisfecha a la persona que se presentaba como ganadora de tan cuatioso premio.

Minutos después las autoridades bancarias radicaban denuncia en la policía y se inició una rápida investigación que demoró sólo seis horas.

Ya el sábado siguiente, en la mañana, se conocía que el procedimiento seguido por los ahora procesados, consistió en el llenado de la boleta en el mismo salón donde se efectuaba el sorteo, a medida que se iban cantando los números. Posteriormente, según se informó en la oportunidad, el empleado bancario comprometido en el hecho (Bolognesi), colocó el comprobante adulterado en el mismo paquete donde se encontraban las boletas que se habían recepcionado hasta media hora antes, lo que hacía aparecer a ese papel como genuino, en la medida en que estaba desde antes del sorteo en poder del banco. Posteriormente se comprobó una evidente diferencia entre los talones de la boleta, lo que fortaleció las sospechas iniciales de los empleados del banco y en cierto modo fundamentó la denuncia.

Tanto los dos agencieros, como el empleado Bolognesi, fueron arrestados por la policía. Luego el doctor Neme se presentó ante una citación policial y también quedó detenido.

Virtualmente en ese punto concluyó la investigación policial para dar paso a la iniciada en ámbitos judiciales. En el cuarto juzgado de Instrucción, a cargo del doctor Carrizo se continuó con las averiguaciones de práctica, las que culminaron a fines de la semana anterior con la reunión —según trascendió— de las suficientes pruebas como para iniciarle proceso a los cuatro implicados, que fueron dejados en libertad a los pocos días después del hecho.

Además se habría dispuesto el cambio de carátula del expediente, que se formó por tentativa de estafa, por otra figura que contempla mayores penalidades: "Defraudación al Estado en grado de tentativa".

La resolución judicial, respectiva, cuyo texto no ha sido difundido, analiza que "prima facie" existe responsabilidad criminal, en los cuatro sujetos que intervinieron en el caso. La medida dispone además la prisión preventiva de los participantes en tan comentado "affaire".

Se desvirtúan de ese modo las insistentes versiones que circularon poco después de ocurrido el hecho, que consignaban que tanto Neme como los otros intervinientes, habían presentado una demanda contra el Banco de Previsión Social y que "exigían una importantísima indemnización".

En fuentes bien informadas se menciono además que el caso, que en un principio pudo vulnerar el prestigio del Banco, ya que se llegó a afirmar que la referida institución no contaba con los fondos suficientes como para afrontar el pago, ha tomado un cauce por completo distinto. Asimismo se expresó por intermedio de los mismos voceros, que el Banco se encontraba en condiciones de liquidar el premio reclamado, pero que no se cumplió con ello en el momento, ante la sospecha fundamentada que se estaba ante una maniobra dolosa.

Supuesta bomba hizo detonar la policía

A las 16 de ayer, aproximadamente, personal de la Policía de Mendoza encontró en un túnel subterráneo de la firma Eneas Casale, situado en carril Cervantes, frente al cementerio de Godoy Cruz, un artefacto no identificado al que debió ser detonado en el lugar, ante la imposibilidad de trasladarlo.

Se trataba de una caja que contenía elementos desconocidos y que presentaba toda la apariencia de una bomba. Los peritos intervinientes decidieron hacerla estallar, ya que se desconocía en el caso de ser una bomba, qué clase de mecanismo la accionaba.

Los policías secuestraron en el lugar abundante material gráfico subversivo, revistas, libros, panfletos, affiches y manuales de instrucciones.

El túnel donde aparecieron los objetos es un desagüe de una usina cercana, de propiedad de la firma antes mencionada, y que no se encuentra en uso desde hace cinco años. Mide alrededor de 200 metros de largo por 1,60 de altura y 2,60 de ancho.

Robaron por valor de $ 75.000 ley

Un robo de alhajas y otros objetos por valor de $ 75.000 ley fue cometido en un domicilio de Dorrego.

La denuncia del hecho fue presentada en la Seccional 25ª de Policía por el damnificado, el señor Eliberto Godoy, argentino, mayor de edad, residente en Zapiola 796, de Dorrego.

La víctima de la sustracción expresó en la comisaría que el autor o autores del robo, ingresaron a su casa luego de destrozar el cristal de una ventana que da al fondo del inmueble.

Los malvivientes se llevaron de la residencia del señor Godoy un anillo de oro, un prendedor del mismo metal, una alianza, un traje para hombre y diversas prendas de vestir, por el valor antes indicado.

Los efectivos de la referida Seccional iniciaron las actuaciones de rigor tendientes a individualizar a los responsables del delito.

Apresan al autor de un delito

SAN RAFAEL. — Personal de la Brigada de Investigaciones logró la detención del ciudadano Marcelino Araya, argentino, mayor de edad, domiciliado en calle Lisandro de La Torre y Tiro Federal, el que se confesó autor del robo cometido en perjuicio de la empresa Encotel. En su poder la policía logró secuestrar 19 rollos de regular tamaño, de alambre de cobre. El nombrado fue puesto a disposición de la autoridad competente.

Herido de bala

SAN RAFAEL. — El ciudadano Bartolomé Elizondo, domiciliado en Rivadavia 320 de Villa Atuel, se presentó a la policía para señalar que momentos antes, encontrándose en su domicilio manipulando un arma, un rifle calibre 22 largo, se disparó un tiro en forma casual, hiriendo a Mario Díaz, mayor de edad y domiciliado en calle Pedro del Castillo s/n., de ese distrito. El herido fue atendido por un médico particular y ante el grave estado en que se encontraba, fue llevado al hospital Schestakow, donde quedó internado.

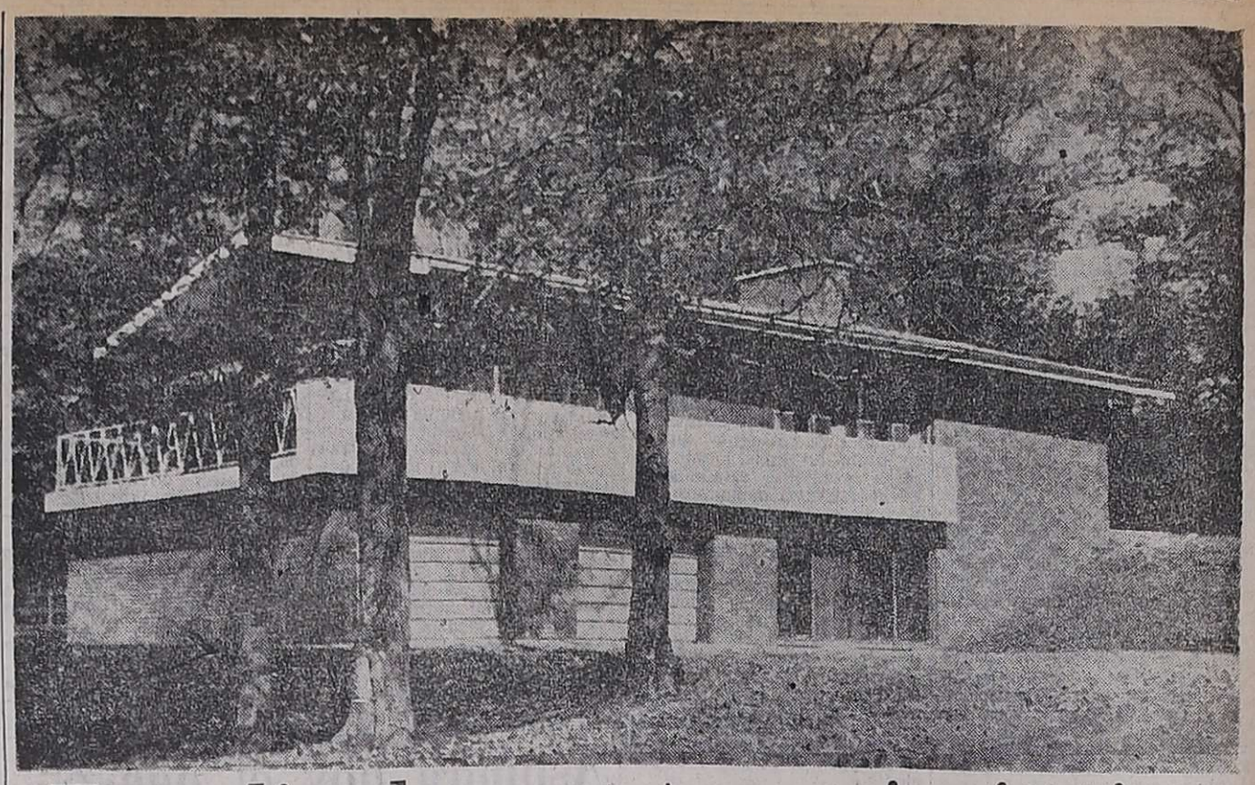

Estudio de nuestra paisajística

Cuidar y mejorar el paisaje natural e histórico de cada región es tarea fundamental de la arquitectura paisajística.

Oportunamente dimos noticias de la realización del Primer Congreso de Arquitectura Paisajista, que, organizado por el Centro Argentino de Arquitectos Paisajistas, terminó hace poco en la ciudad de Buenos Aires, con el auspicio del Fondo Nacional de las Artes, de la Secretaía de Estado de Recursosos Naturales y Ambiente Humano, del Servicio Nacional de Parques Nacionales, del comité argentino de ICOMOS y de la Federación Internacional de Arquitectos Paisajistas.

Durante tres días ciento diez congresistas provenientes de todas las regiones del país, con interesante aporte de delegados de organismos oficiales y universidades, se estudió el tema central "La arquitectura paisajista en la República Argentina", estando a cargo las conclusiones en el trabajo de tres grupos especializados.

Rol del paisajista

La comisión definió al paisaje como la estructura formal que contiene al hombre, conformando el ámbito donde éste desarrolla su vida. Los términos que definen la relación perceptiva entre el hombre y la estructura formal citada, que el hombre modifica, son: "el paisaje es lo que el hombre ve".

A la arquitectura paisajista la definió como una de las disciplinas que concurren, en un sistema multidisciplinario, para resolver un problema concreto: el diseño y la conservación del paisaje, dentro de un proceso de planificación, ofreciendo una respuesta al hombre y a sus necesidades psicobiológicas, tanto individuales como de grupo.

El rol del arquitecto paisajista es: 1º, descubrir el paisaje y los elementos que lo conforman, y ponerlos al servicio del hombre; 2º, seleccionar los paisajes más valiosos o relevantes, recuperando los deteriorados o perdidos, en especial en las áreas urbanas; 3º, recrear y preservar el paisaje natural; 4º, proponer nuevas estructuras de paisaje en la medida en que sean necesarias, adecuando el que crea el hombre, a sus necesidades cambiantes, manteniendo el equilibrio ecológico y contribuyendo a la salud de los individuos; 5º, diseñar propuestas concretas y elaborar programas de acción directa y reglas normativas concurrentes.

Formación del profesional

La comisión respectiva vio la necesidad que hay de que exista el arquitecto paisajista para reconocer, valorizar, preservar y diseñar el paisaje, planificándolo en un proceso que satisfaga las necesidades vitales del ser humano. Su formación profesional debe otorgarle la implementación teórica y práctica necesaria para ejercer fundamentalmente la profesión de diseñador, teniendo como campo de acción el medio ambiente.

La comisión recomendó: 1º, que a nivel de estudios terciarios se implemente al futuro profesional brindándoles conocimientos específicos, para asegurar una correcta y positiva participación en la estructuración del "medio ambiente", y para crear una apertura a la especialización; 2º, crear cursos de post-grado de especialización, en nivel cuaternario, para complementar lo mencionado anteriormente.

Preservación del paisaje

La comisión que estudió lo relacionado con la preservación y defensa de los paisajes recomendó: 1º, adherir al documento sobre protección de la belleza y del carácter de los lugares y paisajes, dado por la UNESCO en su duodécima reunión, en 1962; 2º, hacer compatible la acción del avance tecnológico con un crecimiento controlado de la actividad del hombre, para su convivencia en un marco ecológico equilibrado; 3º, establecer una coordinación entre los entes intervinientes en cada acto que ponga en riesgo el entorno; 4º, efectuar la coordinación y actualización de la legislación existente; 5º, enfatizar la importancia que tiene actuar desde la escuela primaria en lo que hace al respeto por el paisaje y a la adecuada formación ecológica, llegando la acción hasta la universidad, donde debe proveerse la debida capacitación en este campo al arquitecto, profesional necesariamente responsable del entorno; 6º, denunciar los hechos que deformen o destruyan el paisaje.

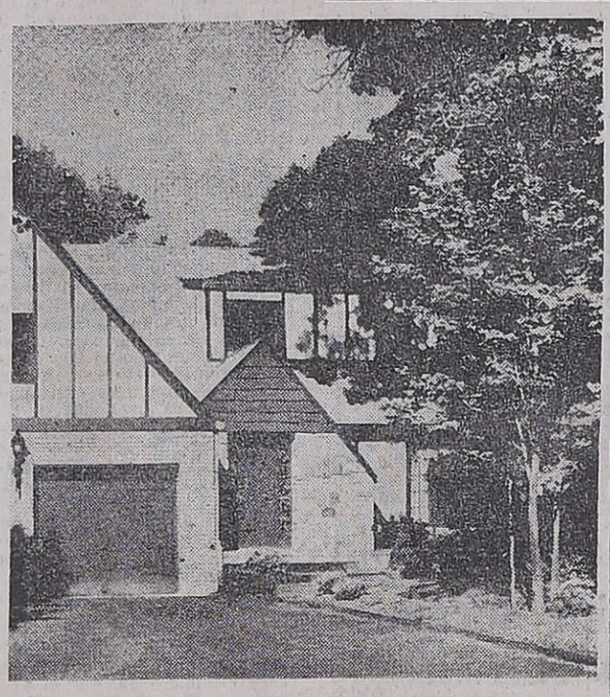

Informaciones de la Sociedad de Arquitectos

La Sociedad de Arquitectos de Mendoza informó que ya ha sido despachado por correo el último boletín informativo, el que contiene notas de interés para el ejercicio de la profesión.

Comunica, además, que en la sede social pueden recabarse más detalles relacionados con el XV Congreso Panamericano de Arquitectos que tendrá lugar en la Ciudad de México entre el 7 y el 13 de diciembre próximo, para cuya asistencia la FASA está organizando un viaje especial.

vivienda y confort

PUERTAS PLACA DE ALTA CALIDAD (Unicamente)
Con las maderas estacionadas más finas.
Aberturas Misioneras S.A.
Av. Arrechea 1140
TE. 3069 - Posadas
en Bs. As. - TE. 35-0225

PISOS
PLATICOS
IGGAM SEKTALON
SCALA
Gutiérrez 492 esq. Chile
Tel. 252537 - Mza.

11/11 F 11 11

CONSTRUYE O ARREGLA SU CASA
AEREADORES
REVESTIMIENTOS
VINILICOS Y MADERA
CERAMICA roja Cattaneo
MAMPARAS para baños
PARQUET de todo tipo
Amplio Stock
Entrega Inmediata
GRIFERIA artesanal Fersa
PISOS de goma PIRELLI
REVESTIMIENTO
Castelar de cobre y bronce
PUERTAS PLEGADIZAS
placas enchapadas de madera
MAUCCI CUYO
PATRICIAS MENDOCINAS 915
TEL. 292087 • MENDOZA

Decoraciones y Tapicería
Decor
SACRIFIQUE DISTANCIA Y GANE CONVENIENCIA
Fácil estacionamiento y fáciles compras en el local ampliado de San Martín 84 - Tel. 249828 - Mendoza
(No tenemos sucursales) Casa Adherida al DAMSU

REVESTIMIENTOS: FRENTES E INTERIORES
EL INCA
SALPICADO - PEINADO - GRANITO
HIDROFUGOS - ADHERENTES - SILICONAS
husirpa
HORMI SUELO ingeniería
9 de Julio 2129 - Mendoza - Tel. 253772

PLANCHAS ENREJILLADAS PATENTADAS
DEXION
PIDA ASESORAMIENTO
ESCALERAS
PISOS
ENTREPISOS
PASARELAS
PLATAFORMAS
PELDAÑOS
ESTANTES
ETC.
TARIMAS
FABRICA
FLORCALDE S.A.
DISTRIBUYE EN CUYO:
ESCAMET
SAN MARTIN 3438 - MZA.
TEL. 254654

Un piso diferente bajo sus pies!
flöörflex
GRABADO EN BAJORRELIEVE
LUIS CROCCO
• PISOS
• REVESTIMIENTOS
• ALFOMBRAS
• PAPELES PINTADOS
AV. SAN MARTIN 457
TEL. 247700-249700-MZA.
EN SAN JUAN
MENDOZA 455 - Sur - TEL. 28566

parquet
ROBLE - VIRARO - FRESNO
ALGARROBO
GUATAMBU
PEDRO BAJDA e HIJOS
BENAVENTE 4325 — VILLA NUEVA
GUAYMALLEN - TELEFONO 261627

CALIDAD Y CALIDEZ
de la mejor madera
PARQUETS
(el mejor piso)
Del bueno, de 1ra. calidad, 18 mm. espesor, Incienso - grapia - guatambú - virapitá - lapacho, etc.
INDUSTRIAL MISIONERA S.A.
IMSA
Av. Mitre 148
T.E. 3069
Posadas - Misiones
Delegación
En Buenos Aires
TE. 35-0225

escuche HOY
LUIS PALAU
CONTINENTE 75

Y todos los días, hasta el 30 de noviembre de 23 a 24 hs. directamente desde Managua (Nicaragua) vía satélite.

LV8
Radio Libertador

Programa de Radio y TV

Ofrecemos a continuación los programas de acuerdo con el detalle que nos han suministrado las respectivas radios y teleemisoras.

VINOS GARGANTINI
SIEMPRE BUENOS ● SIEMPRE IGUALES

Canal 7 - Mendoza

12.15 Carta de ajuste con música selecta.
12.25 Apertura y santoral.
12.30 Los Picapiedras.
13.00 Noticiero 7 primera edición.
13.35 Antes de la historia.
13.40 Matinée primera sección. Hoy: "La calle del azar", con George Raf, William Bendix, Marylin Mauwell.
15.30 Matinée segunda sección. Hoy: "El fantasma de Frankenstein", con Bela Lugosi, Lon Chaney.
17.00 Alguna vez, algún día.
17.30 Buenas tardes, mucho gusto.
19.00 Los acuanautas.
20.00 No hace falta quererte.
21.00 Noticiero 7 segunda edición.
21.30 El Gran Chaparral.
22.30 El mundo del espectáculo. Hoy: "Robin de Chicago", con Frank Sinatra, Dean Martin, Sammy Davis Jr.
0.30 Palabras para recordar - Secret. Medios Comunic.

Canal 9 - Mendoza

12.30 Noticiero en directo.
13.30 La hora de Andrés en directo.
14.45 Cine para la familia: Hoy: "El mal amor", con Mecha Ortiz.
16.00 Ben Casey.
17.00 Otra vez ayer con: Silvia Montanari.
17.30 Maverick.
18.30 Este es mi mundo.
19.00 Abbot y Costello.
19.30 Los cuatro fantásticos.
20.00 Alguien por quien vivir, con: Alberto Martín.
21.00 Noticiero Nueve.
22.00 Odol pregunta.
22.30 Tu rebelde ternura.

EL PLACER DE VIVIR

LRA 6 y LRA 34 Radio Nacional Mendoza

6.30 Efemérides argentinas.
6.35 Por los senderos de la Patria.
7.00 Dirección Provincial de Bosques.
7.15 Por los senderos de la Patria.
7.30 Informativo.
7.45 Voces para el tango.
8.00 Notas y música para usted.
9.00 Informativo.
9.05 Variedades musicales.
9.30 Boletín cultural.
9.35 Variedades musicales.
10.00 Informativo.
10.20 Estampa ciudadana.
10.30 Pasaporte a la música.
11.00 Informativo.
11.05 Danzas y cantares nativos.
11.30 Dirección Provincial de Defensa Civil.
11.35 El cofre de las melodías.
12.00 Informativo.
12.05 Folklore en Nacional.
13.15 Pequeñas joyas musicales.
13.30 Boletín Gobierno de Mendoza.
13.35 Concierto de mediodía.
14.30 Música para todos.
15.00 Informativo.
15.05 Selección típica.
15.30 Radio Suecia.
15.45 Mundo infantil.
16.00 Informativo.
16.05 El libro leído para usted.
16.20 Danzas argentinas.
16.30 Una luz en el camino.
16.40 América y su música.
17.15 Concierto de la tarde.
18.00 Informativo.
18.05 Tango y folklore.
18.30 Boletín cultural.
18.35 Ruta musical.
19.00 Informativo.
19.05 Efemérides musical.
19.30 Servicio Social Internacional.
19.35 Galicia en América.
20.00 Informativo.
20.05 Solistas y conjuntos argentinos.
20.30 Arte en Londres.
21.15 Danzas de ballet.
21.30 Pequeño concierto.
22.00 Informativo.
22.05 Teatro breve.
23.00 Informativo.
23.05 Simplemente... para recordar.
13.45 Informativo.
24.00 Exigencia.
1.00 Con permiso solemnidad.
2.05 Notas y música.
3.00 Noticias.
3.05 Folklore en Nacional.
4.05 Exitos populares.
4.35 Tangos.
5.05 Música ligera.
5.35 Ritmos de América.
6.05 Melodías.

VINOS GARGANTINI
SIEMPRE BUENOS ● SIEMPRE IGUALES

La casa adecuada al sentido de la vida de quien la habita

Nuestro tiempo está signado por la tragedia que significa privar al hombre de la posibilidad de detenerse a pensar. Sin embargo, fruto del pensamiento fue el conocimiento de los elementos que engendraron la técnica. Y de la técnica se penetró en la era de la velocidad, fenómeno físico que destruye el vuelo de la imaginación, en ocasiones más lenta que el vértigo de la sucesión incontrolada de los acontecimientos.

Y bien, en este medio se desenvuelve actualmente una de las disciplinas más trascendentes para el futuro: la Arquitectura. De ella dependerán las construcciones de todo tipo, incluso las destinadas a la vida fuera de la tierra, pero urgentemente enfrentada a la necesidad de proporcionar casa a la avalancha demográfica.

Acuciada, la Arquitectura, por el ansia de las nuevas generaciones —ignorantes de la dicha de pensar— se debate en un mundo de polémica en relación a temas no siempre fundamentales. Pero de todo ese fárrago ideológi-

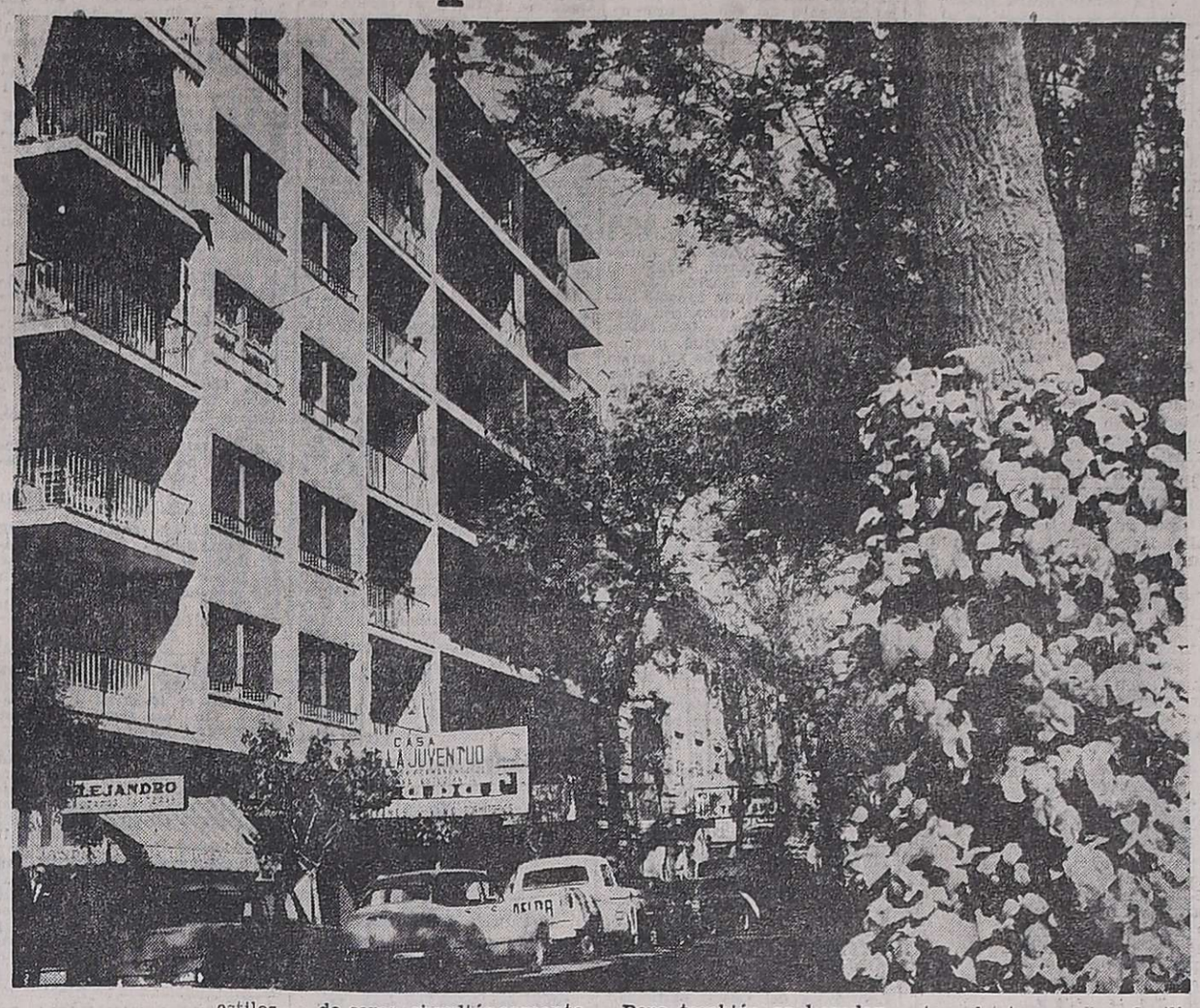

ostilos, tendencias, escuelas, etc., lo fundamental, en relación a temas no siempre fundamentales. Pero de todo ese fárrago ideológico sobre técnicas, estilos, tendencias, escuelas, etc., lo fundamental, en relación al tema vivienda, es que cada día habrá que pensar más en la construcción masiva, vulgar e impersonal.

Este planteo sugiere la enorme responsabilidad del proyectista, obligado a proporcionar casa a miles de seres, simultáneamente, los cuales, aun cuando impelidos a las mil ataduras de una comunidad, son hombres libres para desarrollar al infinito su propia individualidad.

Conviene detenerse a considerar que la casa, en una proporción muy importante, la hace quien la vive, al margen del diseño, el tamaño y la fisonomía que originariamente nació con el proyecto. Pero también debe tenerse en cuenta que es el que ha de facilitar la complementación del usuario. En este mundo signado por la velocidad, casi agobiado por los mil medios de comunicación masiva encargados de proporcionar una superficial visión universalista de los hechos y las cosas, es absurdo pretender uniformar la forma de vivir de una colectividad.

Los gustos, por supuesto, adquieren y se cultivan. Pero también se heredan, y esa herencia deriva no tan sólo del nexo familiar, sino de la región, el panorama, el clima, la historia.

En todas las grandes ciudades de la tierra, desde hace ya varias décadas, la solución del déficit habitacional fue encarada por la iniciativa privada y el Estado, construyendo edificios de departamentos, algunos de gran altura, en los cuales se albergan centenares y miles de familias. Esta edificación casi masiva, proporcionó, sin embargo, por la individualidad de los proyectos, una interesante gama de margen para la elección de comodidades y preferencias. Se logró vivir en altura, o no; en comunicación con el exterior, sobre la calle, o lejos del ruido en un departamento interior; con grandes ventanales comunicantes con el cielo y la naturaleza, o con prudentes aberturas para facilitar el desarrollo de un mundo interior; con cocina comedor, o sin ella; con un amplio ambiente de estar, acogedor de todas las inclinaciones familiares, o con varios pequeños lugares de estar, para cada uno de sus componentes.

Esto, lamentablemente, no ocurre con los barrios que se construyen actualmente en cumplimiento de planes oficiales destinados a proporcionar vivienda a quien no la tiene, y que por motivos que escapan a éste comentario, se han convertido en la única solución posible para la gran mayoría de quienes la necesitan.

Es posible que la angustiante uniformidad que estos barrios presentan se origine en realidad en las rigurosas limitaciones que imponen los organismos oficiales que financian las obras.

Casi todas las disposiciones en ese sentido derivan de estudios técnicos realizados algunas décadas atrás por competentes universidades, pero no de nuestro medio, los que, aparte de obsoletos, no encajan con nuestro clima, nuestra tradición, y los variadísimos gustos de una sociedad originada en las más inverosímiles corrientes de sangre.

Se nos ocurre que es necesaria una reforma profunda en la actual planificación.

La casa debe servir a un hombre real y no imaginado. Si resulta imposible que cada uno se la construya a su total gusto y satisfacción, por lo menos es conveniente proporcionarle la posibilidad de una elección, en forma similar a la que anotamos en relación con las casas urbanas de departamentos.

Porque aun cuando cabe una diversificación interior posterior, producto del toque personal en la elección del equipamiento y la decoración, ello en poco puede variar el molde impuesto por un rectángulo de 85 metros cuadrados de superficie, subdividido en tres cuartuchos denominados dormitorios y una algo mayor pomposamente nombrado estar-comedor, aparte de un cuarto del baño y una cocina.

Pero aparte de estos detalles originados en las limitaciones que imponen los reglamentos, la casa de hoy debe ser pensada también para el futuro. En ese sentido la gravitación generacional tiene tanta importancia como el simple crecimiento familiar.

Un experimentado arquitecto argentino, Clorindo Testa, ha manifestado recientemente, en relación con este tema: "Una de las tendencias de la arquitectura del futuro va a ser construir con la idea de la renovación constante. Es decir: se hará una casa para que pueda ser fácilmente modificable a medida que la familia sufra variaciones y no se van a hacer más edificios con la idea que perduren doscientos o trescientos años".

Aquí, esa meta no se ha logrado por ahora. Sin embargo es una senda ponderable, porque plantea la posibilidad de diversificación no solo imperiosa, sino también elegida.

El mismo profesional se refiere en otro párrafo a la inminente utilización de materiales no tradicionales en los edificios del futuro, para poder satisfacer rápidamente las necesidades de la sociedad en desarrollo. Seguramente será así, porque los caminos de la técnica son actualmente imprevisibles.

En este planteo de la incorporación de nuevos materiales y sus correspondientes técnicas, y el diseño pensado para la renovación constante puede vislumbrarse la presencia de una vivienda que satisfaga a las generaciones que, como las actuales, buscan fundamentalmente la funcionalidad máxima, en una casa que no por ello deje de ser hermosa.

vivienda y Confort

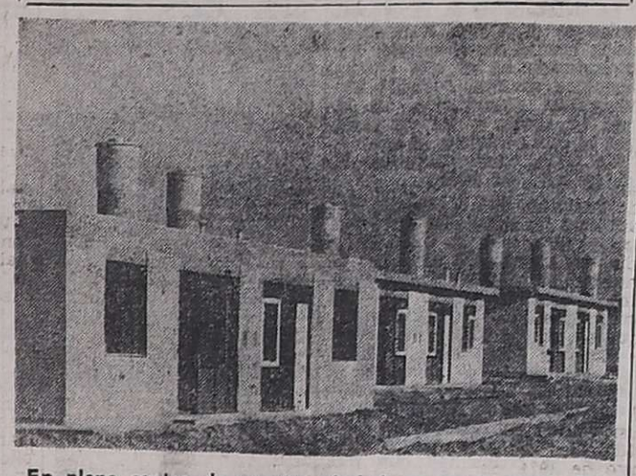

En pleno centro de nuestra ciudad no pocas casas de departamentos destinadas a la vivienda ofrecen una diversificada ambientación y comodidad a los que en ellas viven.

Aplicaciones de la fibra de vidrio

Hace poco nos ocupamos de algunos aspectos de la creciente aplicación de un material milenario, el vidrio, en la construcción moderna. Consignamos preferentemente el uso visible del material, presente en forma especial en las grandes vidrieras, las ventanas comunes y tradicionales, los cierres traslúcidos y los artículos vitrales de color.

Pero la técnica de elaboración ha logrado con la producción masiva de fibras casi imperceptibles, productos de gran eficiencia en otros aspectos constructivos.

El techo

Dentro de las características más notables de la edificación actual figura la presencia de techos planos, casi siempre realizados mediante una loza de hormigón armado cubierta con una capa de aislante hidrófugo. Este, por lo general, es un derivado del asfalto o un elastómero, que para su sostén necesita un complemento liviano entre capa y capa. A este fin, el velo de vidrio, simple o reforzado, proporciona un elemento practicamente eterno, por tratarse de vidrio, vale decir, un material imputrecible e inalterable.

Como aislante

Esta misma fibra, trabajada en forma distinta, permite la confección de verdaderos paños muy livianos, que por la ínfima superficie que ocupa cada hilo, permite la presencia de pequeñísimas partículas de aire en el interior del material que se logra. Ese detalle determina que el paño resulte sumamente liviano y por el regular espesor que ello permite otorgarle, convertirse en un extraordinario aislante del calor y el frío, o un amortiguador eficiente del sonido. Este material, elaborado en diferentes espesores y tamaños se utiliza con éxito en la aislación térmica de techos para la vivienda, y en cielorrasos con igual fin, aparte de amortiguar al mismo tiempo la estridencia de los ruidos.

TOLDOS DE ALUMINIO

GUYO
• TRABAJOS GARANTIDOS
• ENTREGA INMEDIATA
• FINANCIACION
NO COMPRE SIN CONSULTAR
BELGRANO 1286 - TEL. 220217 - G. CRUZ

Otórguele su personalidad a la iluminación de su casa.
Nosotros interpretamos y realizamos sus deseos.
FABRICA DE PANTALLAS
ESTUDIO ARTIS
CHACABUCO 566
MENDOZA - Tel. 251496
(horario: de 7 a 15)
11|11|F|25844|11|11

FOTOS
CARNETS
FOTO LUX
ENTREGA EN 1 MINUTO
San Martin 1658, frente a San Luis
15|9|F|309-A.

cedro
* MADERAS MISIONERAS
* PINO PARANA
* TERCIADOS
* MACHIMBRES — ZOCALOS
* LAMINADO DECOR
* AGLOMERADO PANELCO
* CHAPAS MIGUET
* ADHESIVOS
GIRO S.A.
AYACUCHO 168
Tel. 217377
MENDOZA

• CAÑOS de Hormigón y Galvanizados
• YESO Productos IGGAM Gutierrez y Chile, Mza.
• CAL Sublime y San Juan Viva e Hidratada
• MAQUINAS DE AGUJEREAR de pie
• CAÑOS de Plástico
• MORSAS
MAGRO
PRECIOS ESPECIALES A EMPRESAS CONSTRUCTORAS Y REVENDEDORES
SOMECA s.a.
SOCIEDAD MENDOCINA DE CALES Y AFINES
Urquiza 357 MZA.
Teléf. 250158

Colección niza 1976
NOVEDOSOS COLORIDOS Y DISEÑOS
CORTINADOS niza

Elija hoy su tela.
Confeccionamos y colocamos en el día.
MELTOCUYO S.A.
CREADORES DE CONFORT
ADOLFO CALLE 318 - DORREGO - GLLEN.

Placares..?
PLACARTEC..!
TECNICA DEL AÑO 2000
NUEVO DOMICILIO
• MAS ECONOMICOS
• RAPIDA ENTREGA
• A SU MEDIDA
• MAS CALIDAD
PANELERIA
FABRICA: VUCETICH 3101 esq. FADER
6ºSECCION-Mza. Tel. 252193

VICTOR GULLO
EQUIPAMIENTO INTEGRAL COCINAS y BAÑOS
AMOBLAMIENTOS
MAYOLICAS DECORADAS
AZULEJOS DECORADOS
PISOS CERAMICOS
REVESTIMIENTOS
SANITARIOS EN GENERAL
GENERAL PAZ y CHILE - MENDOZA
SANTA MARIA DE ORO 371 - LUJAN

AHORA SI NUEVAS...

PUERTAS PLEGADIZAS
MENDOFOLD
MAS MODERNAS - MAS JERARQUIA - NUEVOS REVESTIMIENTOS, CON BANDAS ENCHAPADAS EN CEDRO, PETIRIBY, FORMICA, VINILIA, ETC. UNIDAS ENTRE SI CON JUNTA DE P.V.C. Y CIERRES MAGNETICOS
FABRICADAS EN MENDOZA, PARA MENDOZA Y TODO EL PAIS
Distribuidas en exclusividad por:
MANUEL MENDOZA y Cía.
MORON 258 - TEL. 290310. MENDOZA
CON ESTACIONAMIENTO PROPIO

VIVIR PARA CONSTRUIR
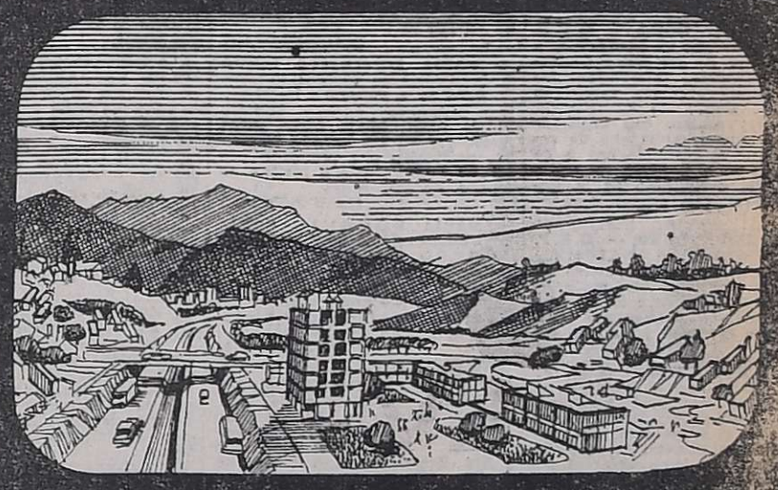
Y AYUDAR A VIVIR MEJOR
Es nuestro más caro empeño, la expresión de nuestra vocación de servicio, demostrada en una larga trayectoria de realidades y proyectos en marcha: miles de viviendas para la comunidad mendocina.

MOSAICOS, GRANITICOS y CALCAREOS
EN TODOS LOS TIPOS Y CALIDADES
PARQUETS ALGARROBO - INCIENZO - VIRARO - MORA
LAJAS DIVERSOS TONOS Y CALIDADES
MARMOLES NOGAL OSCURO - LUNEL GRIS BLANCO ANDINO
CREDITOS 5 y 10 meses
OCALIZACION
Avda. LIBERTAD y PEDRO del CASTILLO
AGENTES COMERCIALES
Tel. 262557
VILLA NUEVA - GLLEN.

CORTINAS DE ENROLLAR
en madera, P.V.C. y aluminio
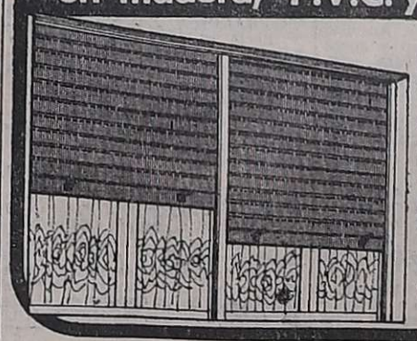
RESISTEN LA INTEMPERIE SIEMPRE COMO NUEVAS
Adquiéralas en:
FADECOR S.R.L.
Juan B. Justo 161
Tel. 218781 - Mendoza

Abrasivos Argentinos s.a.i.c.
PRODUCTOS PARA CARPINTERIA DE ALTA CALIDAD
• Bandas Fenobond
• Rollos de lija respaldo papel y tela
• Papeles de Lija
• Discos abrasivos
• Rollos para curtiembre
• Rollos para parquetistas
DISTRIBUIDORES OFICIALES:
EL PLATA S.A.I.C. y A.
JOSE F. MORENO 1621 - MZA. - TEL. 217134 - 217417

IMPERMEABILIZANTE PARA TECHOS
NOVASFALT ANR5
FIBRAS - VELOS DE VIDRIO - SELLADORES
PROTECTORES: TANQUES Y MAMPOSTERIAS
ADITIVOS PARA HORMIGON

HORMI SUELO ingeniería
9 de Julio 2129 - Mendoza Tel. 253772

CONSTRUIDAS
-Conjunto Habitacional Maya I-33 viviendas agrupadas.
-134.800 m2. de viviendas individuales y en propiedad horizontal, económicas y de primera categoría.
-60.900 m2. de obras varias, (escuelas, supermercados, salones comerciales, etc.).

EN EJECUCION
- Conjunto habitacional MAYA II 46 viviendas.
- Barrio Jardín "Coop. 8 de Diciembre Ltda." 500 viviendas.
- Barrio Municipal "Las Heras" 900 viviendas.
- Barrio Policial Carrodilla 319 viviendas.
- Barrio SUPE-II etapa (Godoy Cruz) 190 viviendas.

EN PROYECTO
Coop. T. Godoy Cruz-Barrio "Los Olivos"-Carrodilla- 235 viviendas.
Coop. T. Godoy Cruz -Barrio Carrodilla (Luján) 160 viviendas.
- Barrio A.T.S.A. II (Buena Nueva-Gllén.) 288 viviendas.
- Barrio A.T.S.A. III ("El Pilar"-Godoy Cruz) 362 viviendas.
- Barrio A.T.S.A. IV ("Las Tortugas"-Godoy Cruz) 627 viviendas.

SAN ISIDRO
Complejo habitacional de 650 hectáreas, en la zona oeste de Mendoza, planificado para albergar a 9.000 familias, con servicios públicos.

En el día de la construcción, NEOTEC S.A. y ANTONIO FERRO S.A., testimonian su adhesión con realidades concretas en beneficio de miles de familias mendocinas.

neotec s.a. y ANTONIO FERRO S.A.
PERU 1064
MENDOZA

Ciclo de foros de la Fundación Rotaria

Con el objeto de intensificar y promover el conocimiento, entre los socios y ejecutivos, del significado de la Fundación Rotaria tanto en su función benéfica como en lo referente a la obligación moral de la asistencia financiera para ese quehacer, se realizarán en todo el Distrito 486 de Rotary Internacional Mendoza, San Juan y San Luis) una serie de foros en que intervendrán todos los clubes rotarios.

Las reuniones han sido organizadas por el Comité de Foros, que preside el contador Alfredo Ramón Acosta, con la conducción del gobernador del Distrito, contador Luis Vidal y los miembros de la Fundación Rotaria, doctores Héctor Perinetti, Hugo L. Sánchez y Francisco de la Rosa.

El programa de los foros para todos los clubes del Distrito se cumplirá de acuerdo con el siguiente calendario: Hoy, Rotary Club Mendoza Este, con Dorrego y Guaymallén; mañana, Rodeo del Medio, con Fray Luis Beltrán, Palmira y Rodeo de la Cruz; el viernes 14 de este mes, Godoy Cruz Oeste con Chacras de Coria, Gutiérrez, Godoy Cruz, Luján, Maipú y Mendoza Oeste. El programa proseguirá el martes 18, con los clubes de Tunuyán, La Consulta y Tupungato; el 19, Mendoza, Las Heras, Mendoza Norte y Mendoza Sur; el 26, Rivadavia, Junín, La Paz y San Martín; el 28 del corriente mes, Mercedes de San Luis, Justo Daract y San Luis y el 5 de diciembre, Trinidad, Albardón, Caucete, Concepción, Desamparados, Jáchal, Pocito, Rawson, San Juan, Santa Lucía y 25 de Mayo.

Se aclaró que la Fundación Rotaria "es un ente que debe cumplir con un legado testamentario; en el caso de Rotary Internacional el legado está formado con las contribuciones voluntarias de los clubes rotarios, los rotarios individualmente y otras personas de cualquier parte del mundo. Su objetivo es promover la comprensión y las relaciones amistosas entre los pueblos de diferentes naciones mediante actividades de índole educativa o caritativa".

Aclaran sobre falta de agua en una escuela

La Jefatura de la Divisional Mendoza de Obras Sanitarias de la Nación dio a conocer un comunicado en el que aclara términos de una reciente información periodística, en la que se alude a la situación por la que atraviesa la escuela "Pío XII", como consecuencia de la falta de agua.

Recuerda que la obra del servicio de agua corriente fue proyectada con la instalación de un dispositivo elevador al tanque de reserva y aprobada en esa forma por el organismo nacional. Posteriormente, añade, la Dirección de Arquitectura y Planeamiento solicitó que no fuera colocado el equipo de bombeo, dejando aclarado que se haría responsable del suministro de agua a los artefactos del edificio "por los problemas que pudieran surgir a raíz de no existir equipo de bombeo".

Consecuentemente, el permiso fue concedido aunque con carácter precario y bajo exclusiva responsabilidad del gobierno de la provincia.

La nota afirma que la instalación de una nueva conexión directa, como se ha sugerido, "constituirá un paliativo para abastecer irregularmente en algunos sectores del edificio, pero la solución total solamente se alcanzará con la instalación de los equipos elevadores, tal como fue proyectado".

Estado del tiempo

(Datos suministrados por el Servicio Meteorológico Nacional, dependiente del Comando de Regiones Aéreas)

Ayer

MAXIMA: 24,0ºC
MINIMA: 12,6ºC

La temperatura máxima del día de ayer en el aeropuerto El Plumerillo fue de 24,0ºC y se registró a las 15.45, mientras que la máxima de 12,6ºC se anotó a las 6.50 horas.

Durante el día:

	Temp.	Hum. Rel.
6 hs.	14,0ºC	51%
12 hs.	19,0ºC	34%
15 hs.	21,0ºC	30%
18 hs.	22,0ºC	26%
20 hs.	22,0ºC	27%

Estado general en el país a las 15

Cielo totalmente nublado presentaba Buenos Aires, Córdoba y las provincias del N.O., así como también en el extremo S. de la Patagonia, registrándose lluvias en toda la costa bonaerense, en Tandil, Azul y alrededores, quedando el resto del territorio nacional con cielo despejado o con poca nubosidad en general. Por otra parte, la circulación en todo el país predominaba del cuadrante S.O., produciéndose las siguientes temperaturas: 26ºC en las provincias norteñas, 22ºC en las centrales, 18ºC en Buenos Aires, 22ºC en Neuquén y Río Negro, 23ºC en Chubut, 24ºC en Santa Cruz, 15ºC en Tierra del Fuego y 11ºC en las Islas Malvinas.

Estado general en Cuyo hasta las 20

Condiciones de buen tiempo en general presentaron durante toda la jornada de la vispera las provincias cuyanas, permaneciendo el cielo despejado o con poca nubosidad. Por otra parte, la circulación predominó del cuadrante S.O., en promedio con vientos de hasta 35 km/h., masa de aire de características templada y seca, sin que se advirtieran respecto al domingo próximo pasado variaciones de importancia en cuanto a las temperaturas máximas.

Temperatura (en grados enteros)

	Mín.	Máx.
San Juan	10	24
San Luis	10	22
V. Mercedes	6	22
C. Redentor	— 8	2
Pte. del Inca	3	14
Uspallata	2	19
San Martín	11	23
La Paz	9	24
San Carlos	7	21
San Rafael	6	22
Gral. Alvear	4	24
Malargüe	1	20

Hoy

Pronóstico oficial

Tiempo bueno, con leve ascenso de la temperatura.

Estado de los caminos

(Datos suministrados por la Policía de Mendoza)

Transitables en general.

AVISOS FUNEBRES

SEPELIOS

✝ **ALFREDO DONO**

Q. E. P. D.

Falleció el 10-XI-1975

C. A. S. R. y B. P.

Su hija, Marina Dono; hermana, Clotilde Dono de Serra y sobrinos (ausentes), participan su fallecimiento e invitan al sepelio de su cuerpo hoy, a las 10 horas, en el Cementerio de la Capital. Casa de duelo: Boulogne Sur Mer 32, planta baja, Ciudad. Servicio: Cochería San Miguel.

10|11|C|255|10|11

✝ **ALFREDO DONO. - Q. E. P. D. - Falleció el 10-XI-1975. - C. A. S. R. y B. P. -** Dr. Angel Gimenez Navarro y Sra., Horacio Sarmiento y Flia., Angel Navarro y Flia., participan con pesar el deceso de su buen amigo e invitan al sepelio de sus restos.

10|11|F|25709|11|11

✝ **ALFREDO DONO. - Q. E. P. D. - Falleció el 10-XI-1975. -** Los integrantes del Coro Polifónico de Mendoza, participan con dolor el fallecimiento de su fundador y director, e invitan al sepelio de sus restos, rogando una oración en su memoria.

11|11|C|264|11|11

✝ **ALFREDO DONO. - Q. E. P. D. - Falleció el 10-XI-1975. -** Elenos Aguirre Celiz de Cánepa, su colaboradora en el Coro de Niños Cantores de Mendoza, participa con profundo dolor el fallecimiento de su inestimable compañero de tareas e invita a elevar una oración a su memoria.

11|11|C|263|11|11

✝ **ALFREDO DONO. - Q. E. P. D. - Falleció el 10-XI-1975. -** El Coro Andino de Mendoza, participa con profundo dolor el fallecimiento del maestro Alfredo Dono e invita al sepelio de sus restos.

11|11|F|25712|11|11

✝ **ALFREDO DONO. - Q. E. P. D. - Falleció el 10-XI-1975. -** El Coro de los Niños Cantores de Mendoza, integrantes, familia Coral y amigos, participan el fallecimiento de su querido director y amigo, con profundo dolor e invitan al sepelio de sus restos que se realizará hoy a las 11 horas en el panteón de periodistas del cementerio de la Capital, favor que agradecerán.

11|11|C|262|11|11

✝ **ALFREDO DONO. - Q. E. P. D. - Falleció el 10-XI-1975. -** El Círculo de Periodistas de Mendoza, participa con profundo pesar el fallecimiento de su digno asociado y permanente colaborador e invita al sepelio de sus restos.

11|11|F|25711|11|11

✝ **ALFREDO DONO. - Q. E. P. D. - Falleció el 10-XI-75. -** Sus amigos: José Assumma, Mario Domínguez, Juan Carlos Piffaretti, y Angel Clemente Navarro y sus respectivas familias, participan con gran pesar el fallecimiento de su gran amigo e invitan al sepelio de sus restos.

11|11|F|25701|11|11

✝ **ALFREDO DONO. - Q. E. P. D. - Falleció el 10-XI-75. -** Francisco Javier Montecino, e hijos, participan con profundo pesar el fallecimiento de su gran amigo y profesor.

11|11|F|25713|11|11

✝ **ALFREDO DONO. - Q. E. P. D. - Falleció el 10-XI-75. -** Sus amigos: Aldo, Beto y Orlando Romano; Dionisio Devalis, F. Iaccopini, Enrique A. Guevara y sus respectivas familias, participan su fallecimiento e invitan al sepelio de sus restos.

11|11|F|25714|11|11

✝ **ALFREDO DONO. - Q.E.P. D. - Falleció el 10-XI-75. -** Personal directivo, docente, administrativo y alumnos del Instituto Avellaneda, participan el fallecimiento de su distinguido profesor y amigo Alfredo Dono, e invitan al sepelio de sus restos.

11|11|C|266|11|11

✝

MARIA INES RIVEROS

Q.E.P.D.

Falleció el 10-XI-75

C.A.S.R. y B.P.

Sus desconsolados hijos; Susana Haydée Pizarro de Centeno y Félix Francisco Pizarro; su hijo político, Vicente Santiago Centeno y su nietecita, Viviana Centeno; sus hermanos: Julio E. Riveros y Blanca de Riveros; sobrinos y demás deudos, participan su fallecimiento e invitan al sepelio, hoy a las 11 hs., al cementerio de Godoy Cruz. Casa de duelo: French 599, Dorrego. Servicio: "Casa Masselos S.R.L.", Sucursal Villa Nueva.

10|11|C|238|11|11

✝ **MARIA INES RIVEROS. - Q.E. P.D. - Falleció el 10-XI-75. - C.A.S.R. y B.P. -** Su hermano, Julio Lino Riveros; hermana política, Blanca Osache; sobrinos: Mario, Luis y Elsa Riveros; sobrinos políticos: María Zingaretti, Gladys Moyano y Santiago Sepúlveda; y sobrinos nietos, participan su fallecimiento e invitan al sepelio de sus restos.

11|11|C|235|11|11

✝ **INES RIVERO. - Q. E. P. D. - Falleció el 10 - XI - 1975. -** Luis Maiffani y flia., participan con profundo dolor su fallecimiento e invitan al sepelio de sus restos.

11|11|C|094|11|11

✝ **MARIA INES vda. de PIZARRO - Q. E. P. D. -** Falleció el 10-XI-1975 - El personal directivo, docente y de servicio de la Escuela Nº 86 "Rafael Obligado", de Guaymallén, participan el fallecimiento de la señora madre de la celadora Susana Pizarro de Centeno, y ruegan una oración por el eterno descanso de su alma.

11|11|C|138|11|11

✝

URSULA MERCEDES TERRERO

Q. E. P. D.

Falleció el 10-XI-1975

Sus padres: Héctor R. Terrero y María Marcel de Terrero; sus hermanitos: Stella Marys, Carlos Alberto y Rodolfo Fabián; su abuelita, Ursula Peirano de Marcel; tíos: Aníbal, Tomás Lorenzo, Pedro, Armida y Corina Terrero, José, Yolanda y Elí Marcel; tíos políticos, primos, sobrinos y demás deudos, participan con profundo pesar su fallecimiento e invitan al sepelio de sus restos hoy a las 17 hs. en el cementerio de Rivadavia. Casa de duelo: calle Lamadrid 1650. Rivadavia. Servicio: Empresa Ferreyra. Rivadavia.

11|11|F|25709|11|11

MARIA EUGENIA CORIA NARBONA de BATTISTELLA - Q.E.P.D. - Falleció el 10-XI-75. Su esposo: Osvaldo F. Battistella, participa con pesar su fallecimiento e invita al sepelio de sus restos, hoy a las 16 hs., en el cementerio de la Capital. Casa de duelo: Granaderos 150, Ciudad.

11|11|F|25929|11|11

MARIA EUGENIA CORIA NARBONA de BATTISTELLA - Q.E.P.D. - Falleció el 10-XI-75. Sus hijos: Juan Daniel, Alfredo Ricardo y Cristina; sus hijos políticos: Catalina Verónica Toneatti y Luis Alberto Guariento; sus nietos, participan con profundo dolor su fallecimiento e invitan al sepelio de sus restos.

11|11|F|25930|11|11

MARIA EUGENIA CORIA NARBONA de BATTISTELLA - Q.E.P.D. - Falleció el 10-XI-75. Sus hermanos: Horacio Ramón, Fanny Alida, María Elena, Juan Antonio y su tía Betsabe Narbona, participan con profundo pesar su fallecimiento e invitan al sepelio de sus restos.

11|11|F|25932|11|11

MARIA EUGENIA CORIA NARBONA de BATTISTELLA. - Q.E.P.D. - Falleció el 10-XI-75. Guillermo Rosenstein, Gladys A. Coria de Rosenstein y Flia., participan con profundo pesar el fallecimiento de su querida tía e invitan al sepelio de sus restos.

11|11|C|243|11|11

MARIA EUGENIA CORIA NARBONA de BATTISTELLA - Q.E.P.D. - Falleció el 10-XI-75. Ernesto Battistella, Humberto Battistella y Sra., Germinal Battistella y Sra. Alfio Battistella y Sra. Ernesto Aquiles Battistella y Sra., Miguel Battistella, Manuel Vega y Sra. Pedro Quiroga y Sra., Juan D. Quiroga y Sra., participan el fallecimiento de su hija política, hermana política y tía e invitan al sepelio de sus restos.

11|11|F|25931|11|11

MARIA EUGENIA CORIA NARBONA de BATTISTELLA - Q.E.P.D. - Falleció el 10-XI-75. Nelly Dular, participa con profundo dolor el fallecimiento de su querida amiga e invita al sepelio de sus restos.

11|11|F|25933|11|11

MARIA EUGENIA CORIA NARBONA de BATTISTELLA - Q.E.P.D. - Falleció el 10-XI-75. Saúl, Haydée, Esneri, Tito y Liliana, participan con profundo dolor el fallecimiento de su querida amiga e invitan al sepelio de sus restos.

11|11|F|25934|11|11

MARIA EUGENIA CORIA NARBONA de BATTISTELLA - Q.E.P.D. - Falleció el 10-XI-75. Ramón Heriberto Quiroga y flia. participan con profundo dolor el fallecimiento de la señora de su amigo Pacha e invitan al sepelio de sus restos.

11|11|F|25935|11|11

MARIA EUGENIA CORIA NARBONA de BATTISTELLA - Q.E.P.D. - Falleció el 10-XI-75. Alfredo Viale y Sra., participan el fallecimiento de su amiga e invitan al sepelio de sus restos.

11|11|F|25939|11|11

MARIA E. CORIA de BATTISTELLA - Q.E.P.D. - Falleció el 10-XI-1975 - El personal de Refinerías de Maíz S.A.I.C.F., participa el fallecimiento de la señora madre de su compañero de trabajo, Ricardo, y que sus restos serán inhumados en el día de la fecha.

11|11|C|213|11|11

MARIA EUGENIA CORIA de BATISTELLA - Q. E. P. D. - Falleció el 10-XI-1975 - Marconi Toneatti, Luis Toneatti, Anselmo Toneatti, Julio Philipp, Alfredo Lavilla y sus respectivas familias, participan el fallecimiento de la señora madre de su hijo político Ricardo, e invitan al sepelio de sus restos.

11|11|C|156|11|11

MARIA EUGENIA CORIA NARBONA. - Q. E. P. D. - Falleció el 10 - XI - 1975. - El personal Directivo, Docente, Administrativo y Celadoras de la Escuela -BM- Nº 1, "Fray Luis Beltrán", de Capital, participan el fallecimiento de la hermana de su compañera de tareas, María Elena Coria Narbona.

11|11|C|180|11|11

MARIA EUGENIA CORIA de BATTISTELLA. - Q. E. P. D. - Falleció el 10-XI-1975. - Walter Lizzaso y Sra., participan su fallecimiento e invitan al sepelio de sus restos.

11|11|C|265|11|11

ANUNCIACION GOMEZ de FERNANDEZ - Q. E. P. D. - Falleció el 10-XI-1975 - C. A. S. R. y B. P - Sus desconsolados hijos: Claro, Elpidio, Martín, Francisco, Julio; hijas políticas: María Alos, Yolanda Bastías, Nieves Cornejo, Irma Ayala, Antonia Sosa; sobrina, Estela Fernández; hermanos políticos, primos, sobrinos, nietos, bisnietos y demás deudos, participan su fallecimiento e invitan al sepelio hoy a las 18 en el cementerio de Capital. Casa de duelo: Belgrano 28, Ciudad. Servicio: Casa Flores.

11|11|C|252|11|11

ANUNCIACION GOMEZ de FERNANDEZ - Q. E. P. D. - Falleció el 10-XI-1975 - C. A. S. R. y B. P. - Pedro Vicente, Ernesto, Dr. Roberto Guajardo y familias, participan su fallecimiento e invitan al sepelio de sus restos.

11|11|C|254|11|11

ANUNCIACION GOMEZ Vda. DE FERNANDEZ. - Q.E.P.D. Falleció el 10-XI-75. - Eloísa y Esther Cornejo, Damián Cornejo, Adolfo Cornejo, Aldo Cornejo, Mercedes Vda. de Moll, Hugo Castelli, Andrés Triviño, Carlos Martínez, Fernando Vasca y sus respectivas familias, participan su fallecimiento e invitan al sepelio de sus restos.

11|11|C|247|11|11

ANUNCIACION GOMEZ Vda. DE FERNANDEZ. - Q.E.P.D. Falleció el 10-XI-75. - Concepción de Solís y Flia., participan el fallecimiento de su vecina y amiga.

11|11|C|246|11|11

ANUNCIACION GOMEZ Vda. DE FERNANDEZ. - Q.E.P.D. Falleció el 10-XI-75. - Familias de: Roberto Calero, Josefina Sartori de Ayala, Gregorio Alejandro Ayala, Julio Castro, participan su fallecimiento e invitan al sepelio de sus restos.

11|11|C|245|11|11

ANUNCIACION GOMEZ Vda. DE FERNANDEZ. - Q.E.P.D. Falleció el 10-XI-75. - Jefe y compañeros de consultorios externos del Hospital "El Carmen", participan con dolor el fallecimiento de la madre política de su compañera Sra. Yola de Fernández, e invitan al sepelio de sus restos.

11|11|C|231|11|11

ANUNCIACION GOMEZ Vda. DE FERNANDEZ. - Q.E.P.D. Falleció el 10-XI-75. - Flia. Mena, Flia. De La Rosa, Flia. Ahumada, Sra. de Raposo, Flia. Di Doménico, Flia. Izco, Jorge Gómez y Flia., Flia. Pescetti, Flia. Di Plácido, Flia. Díaz y Flia. Sabatini, participan el fallecimiento de la madre de su apreciado vecino e invitan al sepelio de sus restos.

11|11|C|227|11|11

ANUNCIACION GOMEZ vda. de FERNANDEZ - Q. E. P. D. - Falleció el 10-XI-1975 - Sus vecinos y amigos: Segundo Velázquez y señora, Miguel Velázquez y señora, Carlos Núñez y familia, Carlos Romera y familia, Gabriel Arnosti y familia, Caros Sales y familia y Alfredo Rivero y familia, participan con profundo dolor su fallecimiento e invitan al sepelio de sus restos.

11|11|C|182|11|11

ANUNCIACION GOMEZ Vda. de FERNANDEZ. - Q.E.P.D. - Falleció el 10-XI-1975. - Juan Romo y Sra., Blas Silva y Sra., Angel Funes y flia., participan con profundo dolor el fallecimiento de su gran amiga.

11|11|C|192|11|11

ANNA MORDACCI DE GAIBAZZI. - Q.E.P.D. - Falleció el 10-XI-75. - Sus hijos: Egidio Juan, Roberto Arnaldo, Alba Magdalena, Ana Marcelina, Ernesto Oscar y María Celina; sus hijos políticos: Rosa Stallocca, Berta Videla, Francisco Cioffi y Carlos Romero; sus nietos: Susana, Roberto, Liliana, Estela, Ernesto, Ana, Beatriz, Marcela, Carlos, Jorge, Guillermo, Juan, Carlos, Mónica, Adolfo y Paulo; sus nietos políticos: Igor y Liliana; sus bisnietos: Nicolás y Roberto Agustín, participan con profundo dolor su fallecimiento e invitan al sepelio de sus restos hoy a las 16 hs. en el cementerio de Luján. Casa de duelo Boulgone Sur Mer 589. Mendoza.

11|11|C|267|11|11

OCTAVIO BARRERA. - Q. E. P. D. - Falleció el 10-XI-75. - Su esposa: Ernestina Bustos de Barrera; sus hijos: Marcos y Mauricio, sus hermanos: Marcos Martín y Bienvenida, Domingo y Teresa Bustos, hermanos políticos, sobrinos y demás deudos participan su fallecimiento e invitan al sepelio de sus restos, hoy a las 17 hs., en el cementerio de la Capital, casa mortuoria: Manuel A. Sáez 657, San José, Guaymallén.

11|11|C|236|11|11

OCTAVIO BARRERA. - Q. E. P. D. - Falleció el 10-XI-75. - Marcos Martín Barrera y Fany B. de Barrera y Bienvenida B. de Albarracín, participan con profundo dolor el fallecimiento de su querido hermano e invitan al sepelio de sus restos.

11|11|C|236|11|11

OCTAVIO BARRERA. - Q. E. P. D. - Falleció el 10-XI-75. - María Bofill, Ramón Bofill y Sra., Yusef Made y Sra. Magin Mayol y Sra., Julio Ariza y Sra., Rubén Albarracín, Eduardo Guinle y Sra. y Hugo Bofill y Sra., participan con profundo dolor su fallecimiento e invitan al sepelio de sus restos.

11|11|C|236|11|11

ANTONIO FERREIRA. - Q. E. P. D. - Falleció el 9-XI-1975. - C. A. S. R. y B. P. - Su desconsolada esposa, Marcelina Ferreira; hijos: Humberto, Luz, Víctor, Antonio, Elba, Alberto, Oscar; hijos políticos: Mercedes Olguín, Ivis Palacio, Mercedes Díaz, Susana Figueroa, Julio; nietos: Lidia, Mirta, Gladys, Noemí, Antonia, Ana, Adriana, Karina, Claudia, Daniel, Beatriz, Jorge, Liliana; bisnietos: Yani, Sandra, Virginia y demás deudos, participan su fallecimiento e invitan al sepelio, hoy a las 11 hs., al cementerio de Godoy Cruz. Casa de duelo: Hungría 281, Godoy Cruz. Servicio: Casa Flores.

11|11|C|251|11|11

ANTONIO FERREIRA. - Q. E. P. D. - Falleció el 9-XI-1975. - C. A. S. R. y B. P. - Su hija, Luz Ferreira; su nieta, Lidia; su bisnieto, Jorge; su hijo político, Juan Ocaño y sus respectivas familias, participan con profundo pesar su fallecimiento e invitan al sepelio de sus restos.

11|11|C|259|11|11

ANTONIO FERREIRA. - Q. E. P. D. - Falleció el 9-XI-1975. - C. A. S. R. y B. P. - Su hermano, Jesús Ferreira; tíos, y sobrinos: Rufo, Dora, Ricardo y Estela, participan con profundo dolor su fallecimiento e invitan al sepelio de sus restos.

11|11|C|259|11|11

ANTONIO FERREIRA. - Q. E. P. D. - Falleció el 9-XI-1975. - C. A. S. R. y B. P. - Su consuegra, Francisca Vda. de Figueroa; sus hijos y sus respectivas familias, participan con hondo pesar su fallecimiento e invitan al sepelio de sus restos.

11|11|C|259|11|11

ANTONIO FERREIRA. - Q. E. P. D. - Falleció el 9-XI-1975. - C. A. S. R. y B. P. - Rubén Atencio y Rosario Salguero de Atencio, y sus compadres, participan con pesar su fallecimiento.

11|11|C|259|11|11

SALVADOR ABATE. - Q. E. P. D. - Falleció el 10-XI-75. - Sus hijos, Guillermo, Jorge y Roberto; hijas políticas, Marta Prieto, Marta Hernández y Silvia García; sus hermanos, Vicente y Gracia; nietos, Jorge, Alejandra, Adriana, Lila y Fabiana; sobrinos, primos y demás familiares participan su fallecimiento e invitan al sepelio de sus restos que se efectuará hoy, a las 18 horas, en el Cementerio de la Capital. Casa de duelo: Paraguay 2430, Capital Servicio: Cochería Valverde, San Martín 2701, Ciudad.

11|11|C|260|11|11

SALVADOR ABATE. - Q. E. P. D. - Falleció el 10-XI-75. - Sus desconsolados hermanos: Vicente Abate y Gracia A. Vda. de Juárez; su hermana política, Blanca Aubone de Abate; sus sobrinos: Lidia C. Juárez de Romano, Felipe C. Romano, Carlos D. Abate y María C. Abate y sobrinos nietos, participan con dolor su fallecimiento e invitan a sus amistades al sepelio de sus restos.

11|11|C|190|11|11

SALVADOR ABATE. - Q. E. P. D. - Falleció el 10-XI-75. - Sus sobrinos: Pedro R., Leopoldo V., Raúl A., y Carmen Abate de González; sobrinos políticos: Isabel J. Ceresoli, Derna Defonsi, Nelly Zuquetti y Faustino M. González y sus respectivas familias; hermana política, Irma C. Vda. de Ovejero; sobrinos políticos: Raúl (ausente) Nidia O. de Cacuri y Jorge Cacuri, participan con profundo dolor su fallecimiento e invitan a sus amistades al sepelio de sus restos.

11|11|C|191|11|1

SALVADOR ABATE. - Q.E.P. D. - Falleció el 10-XI-1975. - El personal del Escuadrón Talleres de la IV Brigada Aérea participa con profundo pesar su fallecimiento e invita al sepelio de sus restos.

11|11|C|230|11|11

SALVADOR ABATE. - Q.E.P. D. - Falleció el 10-XI-1975. - Familia Sayanca participa con pesar el fallecimiento del padre de sus amigos y vecinos Coco y Chicha e invita al sepelio de sus restos

11|11|C|225|11|11

SALVADOR ABATE. - Q.E.P. D. - Falleció el 10-XI-1975. - Philips Argentina S.A. participa con profundo dolor el fallecimiento del padre de Jorge Abate e invita al sepelio de sus restos.

11|11|C|226|11|1

SALVADOR ABATE. - Q.E.P. D. - Falleció el 10-XI-75. - Alfredo Mateo Alonso y Flia., y Domingo Di Rocco Flia., participan su fallecimiento e invitan al sepelio de sus restos.

11|11|C|268|11|11

SALVADOR ABATE. - Q.E.P. D. - Falleció el 10-XI-1975. - Hugo E. Santi, José R. Leanza, Carlos Zalazar, Damián Velot, Juan Carlos Cola y Miguel Funes participan con profundo pesar el fallecimiento del padre de su compañero de tareas señor Rodolfo Abate e invitan al sepelio de sus restos.

11|11|C|230|10|11

SALVADOR ABATE. - Q.E.P. D. - Falleció el 10-XI-1975. - El personal de la Suc. Mendoza del Banco Popular Argentino participa con profundo dolor el fallecimiento del señor padre de su compañero y amigo Guillermo Abate e invita al sepelio de sus restos.

11|11|C|244|11|11

SALVADOR ABATE. - Q.E.P. D. - Falleció el 10-XI-1975. - Federico Blanco y Flia., Dr. Carlos Cantale y Sra., participan con profundo dolor el fallecimiento del padre de su querido amigo Jorge Abate.

11|11|C|241|11|11

SALVADOR ABATE. - Q.E.P. D. - Falleció el 10-XI-1975. - Sus vecinos, familias: Aubone, Lidio Marcianesi, Francisco Lombardo, Carlos Garcés, Miguel Garcés, Antonio Tous, Ignacio Talet Rivera, Pérez, Albanesa, Marroquín, Manrique, Marchevsky, Quiroga y Francisco Siré, participan el fallecimiento de su amigo e invitan al sepelio de sus restos.

11|11|C|248|11|11

SALVADOR ABATE. - Q. E. P. D. - Falleció el 10-XI-75. - Picot y flia., participan su fallecimiento e invitan al sepelio de sus restos.

11|11|C|215|11|11

SALVADOR ABATE. - Q. E. P. D. - Falleció el 10-XI-75. - Francisco Espeche y flia., participan el fallecimiento del padre de su dilecto amigo y socio Jorge, e invitan a acompañar los restos.

11|11|C|215|11|11

SALVADOR ABATE. - Q. E. P. D. - Falleció el 10-XI-75. - Los amigos de su hijo Jorge: José Miano y flia., ngel Bonavia y flia., Luis Bonavia y flia., participan su fallecimiento e invitan al sepelio de sus restos.

11|11|C|215|11|11

SALVADOR ABATE. - Q. E. P. D. - Falleció el 10-XI-75. - Carlos Zalazar y sra., participan su fallecimiento e invitan al sepelio de sus restos.

11|11|C|215|11|11

SALVADOR ABATE. - Q. E. P. D. - Falleció el 10-XI-75. - Daniel Chaher y sra. participan su fallecimiento e invitan al sepelio de sus restos.

11|11|C|215|11|11

SALVADOR ABATE. - Q. E. P. D. - Falleció el 10-XI-75. - Agustín Vitale, y personal de Electrónica del Oeste, participan el fallecimiento del padre de su dilecto amigo Jorge, e invitan al sepelio de sus restos.

11|11|C|217|11|11

SALVADOR ABATE. - Q. E. P. D. - Falleció el 10-XI-75. - Juan Chaher y sra. participan su fallecimiento e invitan al sepelio de sus restos.

11|11|C|215|11|11

SALVADOR ABATE. - Q. E. P. D. - Falleció el 10-XI-75. - Oscar Chaher y sra., participan su fallecimiento e invitan al sepelio de sus restos.

11|11|C|215|11|11

SALVADOR ABATE. - Q. E. P. D. - Falleció el 10-XI-75. - Orlando Garrido y Flia., y Dominga Salva, participan su fallecimiento e invitan al sepelio de sus restos.

11|11|C|197|11|11

SALVADOR ABATE (Turí). - Q. E. P. D. - Falleció el 10-XI-1975. - Sus primos, Francisco Angélico y Angela Ovejero de Angélico y Flia.; sus primos políticos, Aldo H. Rabino y Flia., y Pedro Martínez y Flia., participan con profundo dolor su fallecimiento e invitan al sepelio de sus restos.

11|11|C|250|11|11

SALVADOR ABATE. - Q. E. P. D. - Falleció el 10-XI-75. - Enrique, Miguel y Rodolfo Petra, participan con profundo dolor el fallecimiento del padre de los apreciados amigos, Guillermo, Jorge y Tito, e invitan al sepelio de sus restos.

11|11|C|258|11|11

SALVADOR ABATE. - Q. E. P. D. - Falleció el 10-XI-75. - Juan Luis Biedma y Alberto Arredondo, participan con profundo dolor el fallecimiento del señor padre de sus amigos Jorge, Guillermo y Tito, y elevan sus preces al Altísimo rogando por el eterno descanso de su alma.

11|11|C|256|11|11

NATALIO PEDRO CURRI - Q. E.P.D. - Falleció el 10-XI-75. Su esposa: Graciela Sottile; sus hijos: Blanca, Hugo y Angela; hijos políticos: Hugo Burgoa y Mirta Fiorio; nietos: Lyly, Buby, Adriana, Daniel, Silvia y Cecilia, participan su fallecimiento e invitan al sepelio de sus restos hoy a las 10 horas, al cementerio de Guaymallén. Casa de duelo: Calle 5. Barrio Argumedo. R. de la Cruz. Servicio: Casa Flores, Villa Nueva.

11|11|C|088|11|11

NATALIO PEDRO CURRI. - Q. E. P. D. - Falleció el 10-XI-1975. - C.A.S.R. y B.P. - Julio A. Cepeda, Juan Franzó, Miguel Villegas, Juan Rodríguez, Bartolo Siragusa, Jorge Vargas, Jorge Morales, Víctor Privitera, Héctor Scardino, Daniel González, Enrique González, Domingo Calabreto, Francisco Suárez, Juan Estébenez, Alberto Grisenti, Armando Giménez, Juan C. Noguera, Roberto Moricci, Gino Cacciamani, José Bombini, Angelino Ozán, participan con dolor el fallecimiento del Sr. padre de su querido amigo y compañero Hugo.

11|11|C|239|11|11

NATALIO PEDRO CURRI. - Q. E. P. D. - Falleció el 10-XI-1975. - C.A.S.R. y B.P. - Salvador Lomoro, Hugo Roatta, Pablo Reinoso, Nicolás Aguilar, Julio Carmona, Carlos Scattolon, Miguel Calabretto, Pascual Rinaldini, Daniel Segovia, José Flier, Juan Manghisi, Pedro Carrillo, Gino Cacciamani, Juan Castellanos, Raimundo Flores, Jesús Ropero, Angel Sette, participan con hondo pesar el fallecimiento del padre de su amigo y socio de Cooperativa TAC, Hugo Curri e invitan al sepelio de sus restos.

11|11|C|237|11|11

NATALIO PEDRO CURRI. - Q. E. P. D. - Falleció el 10-XI-1975. - C.A.S.R. y B.P. - Carlos Cutuli, Carlos J. Prada, Domingo Raggio, Enrique Alvarez, Ricardo Raggio, Eduardo García, Eduardo Raggio y personal de Casa Perfect participan con dolor el fallecimiento del Sr. padre de su dilecto amigo Hugo.

11|11|C|240|11|11

NATALIO PEDRO CURRI. - Q. E. P. D. - Falleció el 10-XI-1975. - C.A.S.R. y B.P. - Sus vecinos, Juan Rodríguez, Humberto Pellizón, Antonio Díaz, Rafael Fernández, Felisa Vda. de Riveros, José Leal, E. Lucero, Ricardo Elías, Nicolás Elías, Antonio Amengual, Juan Chiodini y Jorge Marón y sus respectivas filas., participan con profundo pesar su fallecimiento e invitan al sepelio de sus restos.

11|11|F|25705|11|11

NATALIO PEDRO CURRI - Q. E.P.D. - Falleció el 10-XI-75. - Fernando Fiorio y familia, Juan Fadul y familia, participan con profundo pesar su fallecimiento e invitan al sepelio de sus restos.

11|11|C|093|11|11

GREGORIA MUÑOZ VDA. de GONZALEZ. - Q. E. P. D. - Falleció el 10 - XI - 1975. - Sus hijos, Evelina, Juan Elías y Francisco Alberto González; hijos políticos, Carlos Vargas, Lola Donoso e Isabel Ibancetti; nietos, Miriam, Alberto y Gustavito Vargas; Isabelita, Jorge, Norma y Lilia González; nieto político, Jorge Arnedillo; bisnieto, Arielito; hermanas, Sara Vda. de Poblete y Mercedes Vda. de Guajardo; hermanos políticos, Genoveva y Emilio González; sus consuegros, María Isabel Vargas y Eulogio Mancilla; sobrinos y demás familiares participan su fallecimiento e invitan al sepelio de sus restos que se efectuará hoy, a las 17 horas, en Cementerio de la Capital. Casa de duelo: Barrio Infanta, manzana 37, casa 12, 4º Barrio Ferroviario, Las Heras. Servicio: Cochería Valverde, San Martín 2701, Ciudad.

11|11|C|261|11|11

GREGORIA MUÑOZ vda. de GONZALEZ - Q. E. P. D. - Falleció el 10-XI-1975 - Familias Sánchez, Panelo, Lanzilotta, Bustos, Basile, Delgado, Bosia, Mazar, Demateis, Moreno, Farina, Siares, Molina, Blanco, Robles, Panetta, Olguín, Llalen, Pérez, Araya, Warro, participan con profundo pesar su fallecimiento e invitan al sepelio de sus restos.

11|11|C|160|11|11

GREGORIA MUÑOZ Vda. de GONZALEZ. - Q. E. P. D. Falleció el 10-XI-1975. - La Asociación Nativista Cuyana, participan con profundo pesar el fallecimiento de la Sra. madre del dilecto amigo y socio fundador de la entidad, Don Juan Elías González, e invita al sepelio de sus restos.

11|11|C|212|11|11

GREGORIA MUÑOZ Vda. de GONZALEZ. - Q. E. P. D. - Falleció el 10 - XI - 1975. - Familias de: Negrita y Jorge Castellá, David Caputo, Carlos Cuadro, Neri Araujo, Ramón Lavalle, Pablo Lucero, Vito Bustos Guido Flores, Francisco Ibáñez, Pedro Nasif, César Torelli, José Segovia, Néstor Catiño, Teresita Butterfield, Gladys Sosa, Pocha Morales, José Moyano, Julio Vellada, Julio Monzón, Pichón Olguín, Pascual Moyano, Penubo Medina y Tabanera, participan el fallecimiento de la madre de su apreciado amigo Juan Elías.

11|11|C|185|11|11

**ANGEL GALDAME. - Q.E.P.D. Falleció el 10-XI-1975. - Personal BUCI, Suc. Gral. Alvear, participa con profundo pesar el fallecimiento

San Rafael, 23 de Octubre de 1975

Señor Hector Calderon

Cuadro Benegas

LIQUIDACION

De los productos entregados desde el ..... al ..... de 197

correspondiente a los vales Nros. .....

Producto	Kilos Neto	Precio	IMPORTE
Ciruela	1.801	1,20	2161.
TOTAL $			2.161,20

SON: Dos mil ciento sesenta y uno c 20/100

Recibí su importe.

FIRMA

Fotocopia de la liquidación que el señor Héctor Calderón recibió a cambio de las ciruelas. Con ese importe compró insecticida contra el "pulgón" para la décima parte de su quinta.

"Cambié 1.800 kgs. de ciruela por un kilo de insecticida"

SAN RAFAEL. — "El desequilibrio producido en la economía del país plantea muchas situaciones que deben ser estudiadas detenidamente y publicadas con el objeto de buscar y encontrar la mejor forma de solucionar los problemas.

"Algunas de esas situaciones escapan al análisis de entendidos y estudiosos simplemente porque son muy sencillas y pueriles.

"Quizás a nadie se le ocurrió hacer esta comparación —a mí tampoco se me había ocurrido—, pero se dio como realidad concreta, y comprendí una vez más, la tremenda injusticia que revela nuestro sistema para con la producción, que debe ser la actividad mejor estimulada del país.

"Vivimos la época del reclamo de nuestros propios derechos, que consideramos avasallados. Nos organizamos para luchar por nuestras reivindicaciones y si tenemos fuerza suficiente para presionar, conseguimos que se nos atienda y a veces alcanzamos soluciones más o menos duraderas. Y pobre del que no consiguió organizarse... o no tiene suficiente poder de lucha... porque queda relegado a último término o quizás sin ninguna posibilidad de solución.

"En este sentido, y quizás por primera vez, se observa en nuestro país un agrupamiento de los sectores productivos y agropecuarios, con perspectivas de lograr organizaciones capaces de hacer notar su existencia y su significación socio - económica. Parecíale al hombre de campo que no era necesario organizarse para efectuar sus propios reclamos. Personalmente pensé que nunca sería necesario hacer comprender a los demás lo que cuesta producir; porque solamente basta intentar el cultivo de una pequeña parte de lo que consume anualmente el grupo familiar, en el fondo de nuestra casa, para saber la dedicación, el esmero, la perseverancia que requiere lograr un fruto de calidad; para saber de los sinsabores y angustias de las plagas agrícolas, los riesgos y fracasos derivados de las pestes y fenómenos meteorológicos.

"Pero... cuántos argentinos, o mejor dicho, qué porcentaje de argentinos han ensayado esta práctica, han vivido esta experiencia, que indudablemente sería valiosísima para saber reconocer lo que cuesta producir.

"Sin necesidad de acudir a las estadísticas, nos damos cuenta que el mayor porcentaje de la población no sabe lo que cuesta producir.

"Si cuando tenemos que opinar cívicamente lo hacemos pensando en los derechos y necesidades propios, o del sector laboral, económico, social o político en que nos encontramos, bueno, los resultados no serán muy halagüeños para quienes realmente producen, porque no representan la mayoría del pueblo. Si por el contrario, todos sintiéramos la necesidad de producir, los resultados serían distintos.

"Quizás en nuestro país ocurra algo que nunca ocurrió en otros.

"Quizás en la Argentina lo que sobra es la comida, y por eso no vale lo que se produce, y nadie quiere producir por falta de estímulo.

"¿De qué otra manera podría explicarme lo que me sucedió?

"Pensaba cosechar 60.000 kg. de fruta después de veinte años de lucha y sacrificio para "hacer la finca". Pero debido al "granizo", solamente pude juntar 1.801 kgs. de ciruela, que llevé personalmente al secadero. La semana pasada cobré el total de al cosecha: $ 2.161,20, con lo cual pude comprar un kg. de insecticida para combatir el "pulgón" de una décima parte de la quinta.

"Como tengo declaración de bienes y todos los papeles en orden, además de un amigo "garante personal", conseguí un préstamo en un banco oficial para tratamiento de plagas agrícolas.

"Quiero aclarar que mis plantas tienen, además del pulgón, arañuela, cochinilla, viruela holandesa, odio, grafolita, carpocapsa y otras pestes.

"La visita del perito para constatar si los frutales iban a ser curados, me costó $ 425.60 y por último conseguí un crédito de $ 35.000 de los cuales me descontaron $ 7.000 correspondiente a sellados e intereses adelantados por medio año. El resto fue acreditado a la cuenta del comerciante que me vendió los insecticidas.

"Agreguemos a eso los gastos de máquina pulverizadora, labores, impuestos y mantenimiento durante el año.

"¿Podré devolver los $ 35.000 el 24 de abril próximo?

"Y formulo otra pregunta: ¿tienen fundamentos los planteos de productores agropecuarios?"

Héctor L. Calderón
L.E. 6.921.765

N. de la R.

Además de la liquidación por la venta de ciruelas —cuyos datos ilustran esta nota— el señor Calderón hizo llegar a esta redacción fotocopias del trámite ante el Banco de la Nación para obtener el préstamo y de la factura de esa entidad crediticia en concepto de peritaje de tratamiento fitosanitario.

Municipales

Actividad del comisionado. — SAN RAFAEL. — El comisionado municipal, señor Chafí Félix recibió al titular de la Delegación Sanitaria Asistencial, doctor Luis A. Ferrari, con quien conversó sobre problemas sanitarios y ambientales del departamento. También recibió en su despacho al director del Museo de Historia Natural, que depende de la Dirección Municipal de Cultura, licenciado Humberto Lagiglia, quien informó sobre la labor que desarrolla el museo y sobre la organización del Congreso Nacional de Arqueología, que se realizará en nuestra ciudad el año próximo.

Mejoramiento en avenidas. — La Secretaría de Obras Públicas ha iniciado el estudio para dotar a las avenidas San Martín y El Libertador de un nuevo sistema de alumbrado, similar al recientemente inaugurado en las avenidas Mitre e Yrigoyen. También se ha dispuesto prolongar la avenida Yrigoyen hasta la avenida Es-

Dirección Municipal de Cultura. — Los delegados municipales de los distritos del departamento se reunieron con el director municipal de Cultura, doctor Atilano Hauser y otros funcionarios del área, oportunidad en que se consideraron aspectos vinculados a la organización de la Fiesta de la Vendimia 1976 en los distritos.

Posteriormente el titular de la mencionada dirección, se reunió con funcionarios de la Secretaría de Planeamiento de la Intervención Federal, considerando aspectos relativos a los planes de acción que la Dirección de Cultura está programando para el año entrante.

Reclamos de vecinos de Villa 25 de Mayo. — SAN RAFAEL. — El comisionado municipal, señor Chafí Félix, se reunió con representantes de vecinos de la localidad, quienes plantearon al jefe de la Comuna diversas necesidades del distrito relacionadas con iluminación, teléfono, urbanización, código de edificación, control de tránsito, etc., temas sobre los que el comisionado prometió la más rápida solución.

COMPRAMOS ORO
Balanza Electrónica a la vista.
Absoluta Reserva
Ciceri y Ruffa
SAN MARTIN Y NECOCHEA

COOPERATIVA DE CREDITO DE PROFESIONALES DEL ARTE DE CURAR LIMITADA

COPRAC

ASAMBLEA GENERAL EXTRAORDINARIA

CONVOCATORIA

SEÑORES ASOCIADOS:

De conformidad a lo establecido en el inciso t) del artículo 31º de los Estatutos Sociales, el Consejo de Administración de la Cooperativa de Crédito de Profesionales del Arte de Curar Limitada "COPRAC", cita a los señores Accionistas para el día Miércoles 12 de Noviembre de 1975, a las 20.30 horas, en su sede de calle Olegario V. Andrade Nº 530, Ciudad de Mendoza, a ASAMBLEA GENERAL EXTRAORDINARIA, que deberá considerar el siguiente:

ORDEN DEL DIA

1º) Elección de dos accionistas presentes para que juntamente con el Presidente y Secretario de la Sociedad, suscriban el Acta de la Asamblea.
2º) Aplicabilidad del artículo Nº 67 del Decreto-Ley Nº 20.337 de Cooperativas, en cuanto a remuneración al trabajo personal realizado por los señores integrantes de la Mesa Ejecutiva en el cumplimiento de la actividad institucional.

MENDOZA, OCTUBRE 10 DE 1975

Dr. Celso Adolfo Tomasini, Secretario — Dr. Aurelio Mario Astesiano, Presidente

11|11|C|179|11|11

San Rafael

Proyecto turístico del área Cañón del Atuel - Valle Grande

SAN RAFAEL. — Valioso aporte están realizando dos estudiantes de arquitectura. Consiste en elaborar un proyecto que procura aportar la serie de elementos que a su juicio necesita el cañón del río Atuel y sus aledaños, para transformarlo en uno de los lugares de mayor atractivo turístico del oeste argentino.

El trabajo se encuentra en vías de elaboración. Completo casi el borrador. Falta tan solo llevarlo al trabajo final de "pasado en limpio".

El Cañón del Atuel

Bueno será puntualizar la medida en que atrae este cañón rocoso del río Atuel desde que Agua y Energía Eléctrica posibilitó la entrada al hombre construyendo un camino de acceso serpenteando la ribera del río. Muchos viajeros se han maravillado, y son numerosos los aportes que se conocen o que solo han trascendido parcialmente en torno a proyectos para dar a ese lugar los elementos que puedan dar comodidad a los viajeros para incentivar el arribo y la permanencia allí de corrientes de viajeros.

Entre esos trabajos se destaca el aporte que viene dando a través de profesores y estudiantes la Universidad de Mendoza. Recientemente los arquitectos Silvia Lolich y Daniel Dimov. dieron una tesis con un estudio de factibilidades turísticas y determinación de áreas en la zona del Cañón del Atuel y aledaños. Fue una primera parte. Tuvo buena acogida y los sanrafaelinos han comprendido, en alguna medida, la dimensión que puede y debe alcanzar con el correr del tiempo ese espacio que va desde El Nihuil y llega a Rincón del Atuel.

Otro aporte

Los estudiantes de arquitectura de la misma facultad de Arquitectura de la Universidad de Mendoza Rafael Gutiérrez y Rafael Cocuzza. (26 años) mendocinos, realizan por su parte, la "planificación y diseño del equipamiento turístico del cañón del Atuel - Valle Grande".

Los jóvenes estudiantes realizaron una visita al comisionado municipal Chafí Félix para hacerle conocer su trabajo.

Acompañaban al titular de la Comuna, Carlos B. Izuel de la comisión de turismo municipal, y el licenciado Humberto Lagiglia, director del museo.

Este trabajo será presentado como tesis por Gutiérrez y Cocuzza para optar a su título de arquitectos.

Objetivos

Con documentación voluminosa que fueron mostrando mientras explicaban los alcances del estudio que efectúan, hablaron de los objetivos que persiguen. 1º) Aprovechando la riqueza paisajista de la zona, brindar a la provincia un nuevo centro de esparcimiento. 2º) Ofrecer al turista servicios sociales modernos, de acuerdo a las actividades que se desarrollan en el lugar y al alcance de los distintos sectores económicos. 3º) Desarrollar la totalidad de la región turística, integrando en el tiempo el equipamiento propuesto de acuerdo con la jerarquía de los atractivos, su situación actual, infraestructura y a requerimiento de la demanda provincial, y 4º) Creación de fuentes de trabajo.

Justificación

Tras dar los objetivos en forma precisa, hablaron de la justificación: 1º) La zona elegida de Rincón del Atuel, se encuentra a una distancia próxima a la ciudad de San Rafael de 35 kilómetros, la cual puede servir como apoyo. 2º) La misma es rica en paisajes y elementos naturales y artificiales, embalses y centrales hidroeléctricas aptos para el desarrollo de actividades deportivas, descanso y recreación; 3º) Posee favorables comunicaciones a nivel nacional, provincial y zonal. Profundizando en los objetivos de la planificación a proponer, citaron estos: a) turismo terapéutico, balnearios, climatismo; b) turismo deportivo, caza, pesca, excursiones, deporte de nieve, esquí acuático, yachting; c) veraneo; d) turismo gastronómico; e) turismo cultural, científico, artístico (espectáculos); f) turismo profesional, certámenes, industria, conferencias y congresos.

Valor de algunas áreas

Los estudiosos han tenido en cuenta detalles de los principales centros turísticos del país y de Europa, en especial de Francia, al elaborar este trabajo y todo ello ha servido para proponer prioridades en su propuesta de equipamiento. De siete áreas que abarca el trabajo se destaca la Nº 4 en la selección realizada. Allí prevén las instalaciones siguientes. telesillas, viviendas, hotelería, zona comunal, boites, casino, confitería, clubes, pesca y caza, miradores, estacionamiento, estación de servicio, escuela primaria, capilla y un helipuerto. Le sigue en importancia la zona Nº 5, donde se prevé camping y moteles, estacionamiento, miradores y parque arqueológico. Otro tanto ocurre en la Nº 3 con bungalow, confiterías, restaurantes, camping, anfiteatro náutico y estacionamiento.

Entidades vecinales

Unión Vecinal La Llave Nueva. — SAN RAFAEL. — Bajo la presidencia de su titular, señor Rafael Eduardo Rivelli, y con la secretaría a cargo del señor Aníbal Chepernicoff, se reunió la comisión directiva de La Llave Nueva, oportunidad en que se analizaron diversas necesidades del distrito, escuchándose numerosas sugerencias de los miembros de la vecinal. Finalmente se dispuso presentar un petitorio a la Comuna, a la vez que se ofrece la colaboración para concretar las obras. Se cuentan entre ellas, la necesidad de electrificar varios sectores del distrito; ampliación del alumbrado público; provisión de agua potable a la población; obras de pavimentación, forestación y otras iniciativas que reclama el desarrollo de ese sector.

Unión Vecinal Don Bosco. — SAN RAFAEL. — Fue renovada la comisión directiva durante una asamblea. La nueva comisión quedó así integrada: presidente, Pier Giorgio Torelli vicepresidente, Luis Ibáñez; secretario general, Vicente Castillo; de actas, Bruno Arrieta; tesorero, Ramón Luján; diez vocales, dos revisores de cuentas y asesor, el padre Rafael Karlen.

Beneficencia

Cena. — SAN RAFAEL. — La Cruz Roja Argentina realizó una cena con fines benéficos en dependencias del Jóckey Club, la que contó con amplia adhesión de asociados y simpatizantes de esta obra.

La reunión fue amenizada con música selecta al piano por el destacado intérprete Héctor Porta, y números de danzas de niños de las academias de la Dirección Municipal de Cultura.

Por otra parte, hubo una excelente organización, lo que permitió que la reunión cena alcanzara un desarrollo ameno, fruto ello de las eficaz labor que cumpliera la comisión de damas que integra la mesa directiva de la Cruz Roja Argentina, delegación San Rafael. Su presidente doctor Eleazar Bustos, en pocas palabras, agradeció esa colaboración, como así también la de todos cuantos brindaron su valioso aporte para el éxito de esa fiesta.

Educacionales

Suplencias. SAN RAFAEL.— Hoy serán ofrecidas las siguientes suplencias: a las 9, en la Escuela Nº 478, "Horacio Mann", de Goudge, un cargo de maestra de enseñanza común, a partir del puntaje 14.355, en orden decreciente; a las 13.30 en la Escuela Nº 469 "Alfredo R. Bufano", de la ciudad de San Rafael, un cargo de maestra de enseñanza común, en sexto grado, turno tarde, desde el puntaje 9.610 en orden decreciente.

Asociación Mendocina de Educadores. SAN RAFAEL.— Ha citado con carácter de urgente al magisterio provincial de San Rafael, a la asamblea extraordinaria que se realizará hoy, a las 18, en el local de la Casa del Maestro, filial San Rafael.

Actuación de un coro. — SAN RAFAEL. — La Inspección Regional de la Dirección General de Escuelas informa que desde el 19 al 22 del corriente mes visitará San Rafael y General Alvear el coro de la Escuela Coral Nº 1 "Adela Ponce de Bosshart". Durante su visita ofrecerá actuaciones en las dos ciudades.

Copa de leche. — Los directores de escuelas provinciales deberán pasar por la sede de Inspección Regional para retirar yerba con destino al servicio copa de leche.

Reunión. — Inspección Regional de la Zona Sur ha citado al personal directivo de las escuelas del departamento de San Rafael, secciones "A", "B" y "C" a la reunión que tendrá lugar el 11 a las 15, en el local de la escuela "Rodolfo Iselin".

Ofrecimiento de cargos. — La inspectora técnica seccional Virginia Latorre de Castro, ofrecerá hoy, a las 11, en el local de Inspección Regional, una suplencia de vicedirector con destino a la escuela Nº 492 "Juan Martín de Pueyrredón" de Monte Comán. Señala que podrán optar a la misma en primer lugar todos los vicedirectores titulares de la provincia y en segundo lugar, los maestros que hayan aprobado el concurso de antecedentes, méritos y oposición para jerarquía directiva.

—La Dirección de la Escuela Nº 469 "Alfredo R. Bufano" ofrecerá hoy, a las 10, un remplazo de maestra de música a las docentes de la especialidad.

Inscripción. — SAN RAFAEL. — Hasta el 28 del corriente se podrá inscribir alumnos para ingreso a primer año en el Centro Polivalente de Arte de San Rafael. El ingreso se podrá cumplir en las especialidades de: Bellas Artes, Danzas folklóricas argentinas, danzas clásicas y música y también bachillerato común. Los interesados deben concurrir al local de la Escuela "Manuel A. Sáez", calle Comandante Salas 882, de lunes a viernes de 18.30 a 20.30.

Colegio "Nuestra Señora de la Consolata". — Las comisiones perieescolares de este colegio comunicaron que se ha postergado para la última jugada de este mes, el sorteo de los bonos de contribución.

Económicas

Aspecto parcial de la cena de celebración.

Heredia funcional y sus 53 años de actividad

La firma Heredia Funcional reunió a su personal con motivo de cumplir 53 años de actividad comercial en nuestro medio. El acto tuvo lugar en instalaciones del Andino Tenis Club de nuestra ciudad y consistió en una cena que transcurrió en amable camaradería. Durante el desarrollo de la reunión actuaron conjuntos artísticos que brindaron animación y alegría.

La ocasión fue propicia para el intercambio de expresiones de congratulación y la formulación de votos de éxito y ventura personal de directivos y empleados. Los directivos de la empresa destacaron su satisfacción por haber superado el medio siglo de actividad en un mercado en permanente crecimiento que sigue demostrando su simpatía a Heredia Funcional. En forma especial se agradeció la colaboración del personal que ha hecho posible —se señaló— el progreso de la firma.

Presupuestos de cauces para el nuevo ejercicio

SAN RAFAEL. — En la Subdelegación de Aguas del Río Diamante se llevó a cabo una reunión de la Junta Honoraria de Regantes e Inspectores y Contadores de Cauces.

En la oportunidad se dieron a conocer las pautas establecidas para la elaboración de los presupuestos de cauces para el ejercicio 1976 y se informó también sobre los porcentajes de cobros de ejercicios vencidos y vigentes, y de la situación financiera porque atraviesan las administraciones de canales y el Departamento General de Irrigación.

Conservación de alimentos por irradiación

SAN RAFAEL. — Sobre el tema: "Conservación de Alimentos por Irradiación "se disertó en la Facultad de Ciencias Aplicadas a la Industria, con el auspicio del Departamento de Extensión Universitaria.

Estuvo a cargo del profesor Miguel Ritacco, de la Comisión Nacional de Energía Atómica de Buenos Aires. El tema despertó especial interés, porque responde a uno de los imperativos más trascendentes en la economía de los países productores de alimentos, como lo es la Argentina.

El distinguido investigador, en su conferencia, refirió que uno de los problemas del hombre, desde su aparición sobre la tierra, fue el de la conservación de sus alimentos. Así empezó utilizando el sol, la sal y el humo para preservarlo de las inclemencias del tiempo, plagas, etc.

"Tras el curso de los años, indicó, hoy podemos hablar de un método que ha revolucionado la ciencia de la alimentación, por medio de la utilización de las radiaciones ionizantes para conservar alimentos. Dijo que desde principios de siglo se está trabajando en este tema, pero se ha acentuado el interés después de la segunda guerra mundial. Las primeras investigaciones demostraron que era posible la muerte de microorganismos, al aplicar esta técnica, sin ocasionar mayores daños a los alimentos, como las papas sometidas a las radiaciones ionizantes, que pueden ser consumidas (sin brotes) hasta dos años después del tratamiento. Con el filet de merluza también se trabajó, dijo, lográndose su vida comestible hasta dos meses después de la captura, conservándola a 4º C.

Explicó que se lograron excelentes resultados en batatas y otros tubérculos, carnes (rojas y blancas) pescado, tocino, etc.

En relación con la aplicación de este método, manifestó que en 15 países ya se consumen algunos de los alimentos antes mencionados, tratados por radiaciones ionizantes.

Además, durante su permanencia en San Rafael, el profesor Ritacco dictó un curso sobre "Conservación de Alimentos por irradiación" para alumnos de ingeniería.

General Alvear

El mal estado de un puente aisla amplia zona sur

GENERAL ALVEAR. — Se encuentran completamente aislados los pobladores de las zonas de Los Pejes, Punta del Agua y puesteros ubicados en toda esa amplia zona ubicada al sur de este departamento, como consecuencia del mal estado en que se halla el puente existente en el lugar conocido como "Paso del Barroso".

El puente fue parcialmente destruido por las lluvias anteriores y dos caballos muertos obstruyen el paso del agua, lo que ha motivado que en las recientes lluvias el problema se agravara.

Al lugar la Dirección Provincial de Vialidad, afectó una máquina para realizar los trabajos de rellenado con escombros y ripio, trabajos que se han visto exageradamente demorados, manteniendo a los pobladores de esa extensa zona completamente aislados de General Alvear, que es la ciudad donde se abastecen de todas sus necesidades.

Ante la imposibilidad de cruzar por el lugar, se debe dar un rodeo por la ruta 143 para cruzar por el Paso Loro, alargando el recorrido en más de 40 kilómetros que normalmente es de 75, o dar la vuelta por Las Malvinas y San Rafael, con un recorrido de más de 200 kilómetros, todo lo cual justifica plenamente la preocupación por la pronta reparación de esa ruta.

Construcción

GENERAL ALVEAR. — Informó la Comuna que se están realizando trabajos de construcción de paredes del galpón de la escuela de Formación Profesional, que servirá como taller a la institución.

Esta escuela, cuyos trabajos en las paredes han llegado ya a la altura de los techos, es un ambicioso plan de la Comuna y un viejo sueño de la comunidad alvearense en general, ya que el establecimiento formará profesionalmente a los jóvenes de la zona.

También se está hormigonando y colocando la losa del techo, y tramitando la compra de materiales de carpintería, electricidad, sanitarios, etc., para poder dar fin cuanto antes a la casa ubicada en el natatorio municipal, a fin de que quede habilitada para la próxima temporada veraniega.

Además la Comuna realiza trabajos de colocación de columnas para alumbrado público en el barrio Sanidad, y se siguen en el lugar los trabajos de urbanización. Por otra parte se trabaja en la ampliación de playas y galpones de trabajo en el Obrador Municipal, para aumentar la producción de los elementos que allí se construyen.

Política

MID

Agasajo. SAN RAFAEL. — Fue agasajado el decano interventor de la Facultad de Ciencias Aplicadas a la Industria, ingeniero Juan de Nevrezé. La demostración le fue ofrecida por el Movimiento de Integración y Desarrollo, incluyendo a simpatizantes y la junta provisoria de la Juventud.

Unión Cívica Radical

Afiliación. — SAN RAFAEL. — Se encuentra abierta la afiliación en el comité departamental de la Unión Cívica Radical, en horario de 17 a 21, y sede de calle Buenos Aires 257. La inscripción de afiliados se cerrará indefectiblemente el 22 de diciembre a los efectos de facilitar su participación en las elecciones internas que se realizarán próximamente, en que se designarán las autoridades en el orden nacional, provincial y departamental.

Quedará hoy integrada la Comisión Vendimia

SAN RAFAEL. — Se trabaja en la organización de los festejos vendimiales, para lo cual se han realizado algunas reuniones preparatorias a los efectos de coordinar la participación que ha de caber a la comuna y a los diversos organismos provinciales del medio. En relación con esta parte de organización, hoy, a las 21, tendrá lugar una reunión en la comuna a la que se ha invitado o concurrir a los integrantes de la Comisión Turismo y a jefes de distintas reparticiones nacionales y provinciales.

A los efectos de ir preparando los festejos vendimiales en los distritos, el director de Cultura Municipal ha convocado a los delegados de la comuna en la zona rural sanrafaelina para el lunes 17 del corriente mes, a las 10, en cuya reunión se considerarán aspectos vinculados con la jerarquía que se espera alcance tan tradicional celebración. En la oportunidad se fijarán las fechas para elección de las reinas distri les, de las que ya se cue con cuatro fechas establecid Son ellas: Las Malvinas, 20 diciembre; Las Paredes, 10 enero; Cañada Seca, 17 ene y Cuadro Nacional, 24 de ene

Culto católico

Nueva comunidad de religiosas. — SAN RAFAEL. — Se sabe que para los primeros meses del año próximo, la diócesis se verá enriquecida con una nueva comunidad de religiosas. Se establecerían en Malargüe para desarrollar fundamentalmente una acción misionera directa: evangelización y catequesis. Se trata de las Hermanas Carmelitas Misioneras Teresianas, que ya tienen dos comunidades en San Rafael: el Colegio del Carmen y el Hogar Las Mercedes.

Valle de Uco

San Carlos

Entidades de bien público

Club de Leones. LA CONSULTA. — El 15, a las 22, en el salón del Club La Consulta, la entidad del epígrafe en su comida aniversario y cambio de autoridades agasajará además al doctor José María Méndez, por su labor comunitaria.

Organizan homenaje a un empresario

SAN RAFAEL. — Se organiz un agasajo al señor Mateo Ma tínez Smidt, con motivo de terminación de su mandat como director del Banco d Mendoza, en representación de sector privado. La demostración procura reconocerle "s eficiente desempeño en favo de la economía y el progres del sur mendocino". La demostración ha encontrado adecua do apoyo en otras zonas de l provincia y al efecto se ha constituido comisiones que par ticipan en su organización cuya nómina es la siguiente San Rafael: Manuel López Martín, José Espino, Marcos G Viñuela, Juan García Cano Armando Del Pozzi, José Andrés, Leopoldo Montilla, Oscar Garavaglia, Tomás Alonso, Luis Pérez, Emilio Pelloni, Higinio Vizcaíno, Ricardo Boschi, Alfredo Nomi, Arturo Manue González, Raúl Zorrilla, Arnaldo Rodeles y Máximo Gasi Sat. En Mendoza, José Yanchina y Alfredo Luis Vila. Genera Alvear: Eduardo Alvarez Ara na, Héctor Di Paolo, Joaquí Villa, Vicente Saponara y Atilio Otin. Tunuyán: Eduardo Pérez, Víctor Canem, Ramón Lázaro, y Antonio Sorbi. La Consulta: Artemio Prieto, Elio Testa y José Gondora. Tupungato: Félix Bittar. Eugenio Bustos: Armando y Manuel Se villa. Malargüe: Jorge Zedtwitz y Antonio Marengo. Bowen Antonio Amaya.

Dr. ANIBAL WILLIAM OROZCO

ATIENDE NUEVAMENTE SU ESTUDIO JURIDICO

9 de Julio 1257 - 5º Piso - Esc. 5

Tel. 251647

BANCO DE LOS ANDES S.A.

CONVOCATORIA ASAMBLEA GENERAL ORDINARIA DE ACCIONISTAS

De acuerdo con lo establecido por los art. 234 inc. 1 y 2º, 237 y 243 de la Ley 19.550 y art. 38 de los Estatutos Sociales, se convoca a los señores accionistas de BANCO DE LOS ANDES S.A., a Asamblea General Ordinaria en SEGUNDA CONVOCATORIA, para el día 21 de Noviembre de 1975, a las 19 horas, en el local de Casa Central del mismo, 25 de Mayo 43, de la Ciudad de General San Martín (Mendoza), para tratar el siguiente

ORDEN DEL DIA

1º) Elección de un Secretario y dos Accionistas para que juntamente con el Presidente controlen el desarrollo de la Asamblea, aprueben y suscriban el acta respectiva (Art. 46 de los Estatutos Sociales).
2º) Elección de una comisión compuesta por Presidente y un Secretario y tres accionistas para llevar a cabo el control del acto eleccionario (Art. 49 Estatutos Sociales).
3º) Consideración de la Memoria, Balance General, Cuenta de Ganancias y Pérdidas e Informe de la Comisión Fiscalizadora, correspondiente al décimo ejercicio del Banco de Los Andes, cerrado el 30 de junio de 1975.
4º) Consideración del Revalúo Contable correspondiente al ejercicio cerrado el 30 de junio de 1975 (Art. 12 in fine, Ley 19.742).
5º) Distribución de utilidades.
6º) Consideración de las remuneraciones por funciones técnico administrativas de carácter permanente por parte de los Directores y autorización de la Asamblea dado el supuesto contemplado por el Art. 261 parte tercera in fine, Ley 19.550.
7º) Monto propuesto por el Directorio para cumplimentar art. 58 (inc. K - Estatutos Sociales), (Fundación Banco Banco de Los Andes).
8º) Aumento de capital.
9º) Lectura artículo 12º Ley 18.061 t.o.
10º) Elección de tres Directores Titulares por el término de tres años en remplazo de los señores Ernesto Emilio Ciancio, Mario A. Pérez Alvarez y Víctor Hugo Maqueda, por finalización del período electo y de siete Directores Suplentes en remplazo de los señores Salvador Abbruzzese, Lorenzo M. Guerrero, Juan Bertarini, Felipe Mallar, Carlos L. Dotta, Humberto M. Fladino y Francisco J. Vidal, por finalización del término por el cual fueron electos.
11º) Elección de la Comisión Fiscalizadora, integrada por tres Síndicos Titulares y tres Síndicos Suplentes, por el término de un año en remplazo de los Contadores Edgardo E. Mignani, Armando Abrego y Salvador A. Sar Sar Chia como Titulares y de los Contadores Ramiro P. González Butti, Mario Lucio Bastán y Eduardo Félix Llaver, como Suplentes.

La Asamblea se llevará a cabo con cualquiera sea el número de accionistas presentes (Art. 243 - Ley 19.550 y Art. 43 Estatutos Sociales).

EL DIRECTORIO

10|11|F|25377|12|11

Notas Sociales

Bodas de oro

Al cumplirse hoy 50 años de matrimonio el señor Alcibiades F. Ortiz y su señora María Mercedes Henríquez, sus hijos y nietos harán oficiar una misa de acción de gracias hoy, a las 10.30 en la capilla del Colegio San Pedro Nolasco, de las Hermanas Mercedarias (Córdoba 422).

Casamientos

El 20 del corriente se realizará el casamiento de la doctora Laura Eugenia Balbi Correa y el doctor Eduardo Armando Aguirre Cobos.

—En la parroquia de la Sagrada Familia, de Villa Nueva, contraerán matrimonio el sábado, a las 21.30, la señorita Alicia Ester Calderón y el señor Milton Viñolo. Serán padrinos por la novia, el señor Oscar Calderón y su señora Rosa Villalón y, por el novio, el señor Guillermo Morchio y su señora Mirta Riva.

—El sábado, a las 21.45, en la basílica de San Francisco, se celebrará la boda de la señorita Marta Susana Reguera y el señor Eduardo Oscar Zapata. Apadrinarán la ceremonia los señores Héctor F. Zapata y su señora Teresa Jaso y Enrique Daniel Zapata y la señorita Liliana García.

—El padre Miguel Dagoberto Pérez Burgoa bendijo el sábado el casamiento de la doctora María Alicia Ibáñez y el doctor Juan Carlos Alico, en la capilla del Colegio María Auxiliadora. Fueron padrinos los señores Francisco Ibáñez Marín y su señora América Alvarez y José Alico y su señora Mercedes Aguirre.

CORDOBA, 10. — Quedará consagrado el viernes, en la capilla del Colegio de Nuestra Señora del Valle, el matrimonio de la señorita Ursula Dornheim y el doctor Aldo Omar Gallardo.

Compromisos

Fue formalizado el sábado el compromiso de la señorita María del Carmen Cocorda Zarain y el señor Luis Eduardo González Gallego.

—La señorita María Elvira Casuccio Bravo y el señor Víctor Rodríguez Lucero formalizaron su compromiso.

Misa de aniversario

Con una misa de acción de gracias, ofrecida por sus hijos, nietos y bisnietos, que se rezó el domingo, en la parroquia del Inmaculado Corazón de María, se celebró el octogésimo aniversario de su natalicio la señora Inés de Perea.

Demostraciones

El ingeniero Julio Agrifoglio y su señora Ester Peña y Lillo agasajaron con una comida a la señorita Elena Gadea Díez y al ingeniero Sergio Peroni Peña y Lillo, quienes en breve contraerán matrimonio.

—Para despedir de la vida de solteros a la señorita Nancy Diana Raffa Córica y al ingeniero Luis Santiago Dorca Rodríguez, el doctor Avelino Rodríguez les ofreció anoche una comida. Por igual motivo, las señoritas Miriam Panasiti, Liliana Espósito y la señora Cristina Espósito de Batistini brindaron un cóctel a la novia.

Reuniones

En obsequio de sus hijos Italo y Luis, que festejaron una fecha íntima, el señor Italo Cremaschi y su señora Laura Amelia Correa les reunieron a sus amistades.

—La Mesa Redonda Panamericana, que preside la señora María Guerrero de Sosa, hará su reunión reglamentaria mañana, a las 17, en Moldes 737. En la ocasión disertará el profesor Luis Codorniú Almazán sobre "El Año Internacional de la Mujer".

—Hoy, a las 16, en Azopardo y Florencio Sánchez, de Godoy Cruz, las socias de la Cooperadora de la Escuela Helen Keller harán la última reunión del corriente año.

Cena aniversario del Club de Gimnasia y Esgrima

El sábado, a las 21.30, el Club de Gimnasia y Esgrima celebrará el 82º aniversario de su fundación, con una cena de camaradería. Participarán de la reunión asociados y sus familiares. Este año la celebración tendrá especial significado pues se dará la bienvenida a los socios del Club de Bridge y Canasta, recientemente incorporados a esta institución. Amenizarán el encuentro conjuntos musicales de Mendoza.

Las tarjetas pueden retirarse en la gerencia del club hasta el viernes, a las 21 o solicitarse por los teléfonos 242383 y 291286.

Misa impetratoria

En la capilla del Instituto de Nuestra Señora del Rosario de Pompeya (Patricias Mendocinas 3331), se oficiará una misa mañana, a las 17, para impetrar por la felicidad de la señorita Elena Gadea Díez y del ingeniero Sergio Peroni Peña y Lillo. El oficio es a pedido de las señoras Teresa Peña y Lillo de Segura Walrond, Marta Celina Segura Peña y Lilo de Corsino, Elsa Sotomayor de Segura Peña y Lillo, Cristina Arredondo Corvalán de Segura Peña y Lillo y la doctora María Teresa Segura Peña y Lillo.

Bridge

En el Club de Gimnasia y Esgrima se disputarán dos torneos de bridge de trébol hoy y el 25, a las 16.30. En la oportunidad estará en juego el trofeo donado por el señor Frank V. Dobson. Las inscripciones se reciben por el teléfono 242383.

Club de Leones

El comité de damas del Club de Leones Mendoza Centro servirá su té mensual, de carácter benéfico mañana, a las 17, en la residencia de la señora María Lucrecia Elías de Escayol. Colaborarán las señoras Alicia Araujo de Boireau y María del Carmen Algué de Romera.

Enfermos

Fue sometida a una intervención quirúrgica la señora Berta Baeza González de Ortiz Lobos.

—Se encuentra mejor la señora Stella Mahr von Staszewski de Civit.

—La señora Adelfa Cuitiño de Candela Auriol se recupera después de operada.

—Fue operada con resultado satisfactorio la señora María Luisa Romeu de Repetto Ortiz.

—Luego del nacimiento de su hijo Luis Emilio, se restablece la señora María Luisa Kenan de Poletto.

Viajeros

De Buenos Aires la señora Sara López Jordán de Correa.

—De Catamarca el señor Ernesto López Jordán y su señora María Celia Migoya.

—De Chile la señorita Teresa Castro Guevara.

—De Buenos Aires el señor Modesto Godoy y su señora Julia Cabella.

—A Buenos Aires la señora Alicia Ortiz Morán de Teixidor; el señor Eduardo Teixidor Ortiz, su señora Marta Arrieta y sus hijos.

—De Cordoba el señor Virgilio Saldeña Molina y su señora Yolanda Sosa Molina.

—De Bariloche y Mar del Plata el señor Mario Oscar Miranda Ozan y su señora Mirta Barroso Bonadeo.

—De las provincias del Norte el señor Ernesto Catulo, su señora Elvira Leonilda Ricciardi y su hija Nora Elvira.

Misas y funerales

Se oficiarán misas:

Hoy, a las 20, en la capilla del Colegio María Auxiliadora, por el alma de la señora María Guzzo de Barbera.

—Ayer, a las 20, en la parroquia de San Agustín, por el alma del señor Salvador Petronio en el primer aniversario de su fallecimiento.

—Hoy, a las 20, en la capilla del Colegio San Pedro Nolasco, de las Hermanas Mercedarias (Córdoba 422), por el alma de Walter Omar Zabalza Rabino, al cumplirse un año de su fallecimiento.

—Mañana, a las 19, en el templo de San Juan Bosco, por el alma de la señora Margarita Martínez de Montero, en el tercer aniversario de su fallecimiento.

—Hoy, a las 19, en la parroquia del Inmaculado Corazón de María, por el alma del señor Francisco Federico Girardelli.

—Hoy, a las 20, en la iglesia de la Compañía de Jesús, por el alma del señor Félix Oliva.

La Bodega del Gallo

•HOY CENA

RESERVAS a los Tels. 262773 - 262775

Av. de ACCESO y URQUIZA VILLA NUEVA

Inscripción en un encuentro de folklore

Entre el 28 de noviembre y el 13 de diciembre se llevará a cabo en el teatro Pulgarcito el Primer Encuentro "Folklore y Juventud", que orgoniza el Ministerio de Cultura y Educación de la provincia. La inscripción para el mismo, que vencía el día viernes pasado, ha sido ampliada hasta el 15.

Este trámite debe ser hecho por un delegado del establecimiento educacional, en el local situado en San Lorenzo 553, de 10 a 12 y de 16 a 19, de lunes a viernes.

Podrán participar de este encuentro todos los alumnos de las escuelas en el nivel medio de la provincia, tanto nacionales como provinciales, así como también de la UNC, y del CONET.

Sobre cáncer darán hoy una conferencia

Hoy, a las 9.30, en el salón de actos del policlínico Ferroviario, de esta ciudad, dará una conferencia sobre "Cáncer de mama", el doctor Félix De Amesti.

El profesional, profesor de Oncología de la Universidad de Chile, viene a Mendoza invitado por el Departamento de Clínica Quirúrgica del citado nosocomio. Es miembro del consejo directivo de la Unión Internacional contra el Cáncer, en cuya calidad integra el Comité Organizador del XII Congreso Mundial de Oncología que se realizará en Buenos Aires en el año 1978.

Para concurrir a la disertación se ha invitado a los médicos locales.

ARCO S.A.

VENTAS AL POR MAYOR

JAMON CRUDO
Con hueso, el kg. ..... $ 79,-

JAMON SELECTO
Al vacío, sin cuero, el kg. ..... $ 105,-

JAMON COCIDO
Al vacío, el kg. ..... $ 79,-

OFERTAS PARA MARTES Y MIERCOLES

R. E. de SAN MARTIN 1957 TELEF. 252932 - MZA

11|11|F|25889|11|11

Obra de Carlos Alonso

Una subasta de cuadros habrá el 30

El miércoles 12 del corriente a las 20, en el salón de los espejos del Plaza Hotel, se inaugurará una muestra de más de setenta plásticos locales.

De este modo, los interesados en adquirirlos, podrán ver los cuadros, que se subastarán el domingo 30 del actual. Organiza la Sociedad de Artistas Plásticos de Mendoza.

El pre-estreno de "La vida sigue igual" postergan

El pre-estreno de "La vida sigue igual", ha sido postergado para el 26 del actual. Informó la empresa del cine Cóndor que impedimentos de tipo técnico determinaron el aplazamiento de este film que tiene como primera figura al cantante español Julio Iglesias.

La función tiene por objeto reunir fondos para realizar reparaciones en el edificio que la escuela normal mixta "Tomás Godoy Cruz" tiene en calle Rivadavia, entre Patricias Mendocinas y Mitre.

Obra de una investigadora local en otros continentes

Hace unos años LOS ANDES publicaba semanalmente un artículo de divulgación y enseñanza que firmaba Lilia Dapaz. Constituía una contribución —sin duda muy estimada por los lectores y en particular en los círculos educacionales— a la fijación y esclarecimiento de los asuntos idiomáticos. Lilia Dapaz, integrante de una familia mendocina de artistas y educadores, había cursado hasta recibirse de maestra en el Liceo de Señoritas y en la Escuela Normal; después en la Facultad de Filosofía y Letras se había graduado como profesora de Castellano y Literatura y en la Universidad de Madrid durante dos años había hecho los cursos para el doctorado en Filología Clásica. Sin embargo, no le bastó tan consistente formación y decidió ampliarla. Los datos siguientes señalan hasta qué nivel: 1964, Universidad de North Carolina, EE.UU, "master of Arts" en Literaturas Comparadas; 1973, doctorado en Filosofía, especialmente en Literatura, de la Universidad de Kentucky.

Estudió, se graduó repetidamente, ejerció la cátedra, conoció otros países y otras culturas, escribió ensayos, dio conferencias, actuó en congresos de sus especialidades y en encuentros de pedagogos y autores. Un día regresó a la provincia natal. Era ya la señora de Strout, casada con el doctor Richard R. Strout. Se produjo luego otra larga ausencia. Ahora, hace poco, ha venido a ver a los suyos de acá. Concurrió ya con alguien de su descendencia (tiene tres hijos, uno norteamericano, una mendocina y otra canadiense). Fue ésta una ocasión propicia para repasar su bio-bibliografía y conocer sus planes.

Establecimos así que, además del tiempo en que trabajó en la Universidad Nacional de Cuyo, ha tenido o tiene desempeño como docente en las Universidades de South Carolina, North Carolina, Kentucky, Newfoundland y Puerto Rico, y fue informante en español para el programa de entrenamiento del Cuerpo de Paz para Venezuela. Tuvo las siguientes becas: del Instituto Internacional de Educación y la Comisión Fulbrigth para Chapel Hill, Universidad de North Carolina; del Instituto de Cultura Hispánica para la Universidad de Madrid, y de la Universidad de Concepción, Chile, para la Escuela Internacional de Temporada.

Ahora bien, la doctora Dapaz Strout se ha dedicado intensamente a las tareas de investigación y crítica en diferentes dominios. Si bien ha prestado fuerte atención a herencias lingüísticas y literarias lejanas, es asimismo una autorizada conocedora de las letras contemporáneas, y a este respecto cabe mencionar sus enfoques sobre la obra de Cortázar y Sábato. Justamente, en oportunidad de su viaje a la Argentina pudo tener un encuentro con el célebre Ernesto Sábato, muy útil para el libro que acerca de él está escribiendo.

Veamos los títulos de algunas publicaciones o investigaciones suyas: "El tema de Hipólito y Fedra en Eurípides, Séneca, Racine y Unamuno", "Psicomaquia y hierogamia en 'Las paces de los reyes y judía de Toledo' de Lope de Vega"; "Mito, realidad y superrealidad en 'Sobre héroes y tumbas", de Sábato"; "Homenaje a Sábato"; "Casamiento ritual y el mito del hermafrodita en 'Omnibus' de Cortázar"; "Nuevos cantos de vida y esperanza: 'Salmos' de Ernesto Cardenal y la nueva ética"; "El mal, la muerte y las doctrinas esotéricas en 'Sobre héroes y tumbas' de Sábato", y "En torno a la 'Fedra' de Unamuno". La publicación de estos artículos o la presentación de las tesis y trabajos de investigación incluidos en la precedente nómina se ha efectuado en distintos lugares: New York, Kentucky, Madrid, Buenos Aires, Mendoza, etc.

Además, a Congresos ha llevado entre otras estas ponencias: "Reflexiones sobre el lenguaje en América Latina y en el Canadá", "El cambio en la realidad social y política en Latinoamérica y la actitud de sus novelistas; la revolución de la novela" y "El escritor en Latinoamérica: la revolución de la novela y los novelistas en el exilio". Ha escrito en revistas

Lilia Dapaz Strout

o disertado sobre teatro y poesía.

Pronto tendrá intervención en congresos de Estados Unidos a los que ha sido invitada como especialista en literatura y entretanto sigue su labor universitaria y preparando la obra acerca de Sábato. La más próximas publicaciones que tiene en vista, nos declara, son una relativa a "Abaddón" y otra titulada "Nalé Roxlo, Mito, razón e individuación en 'La cola de la sirena".

Exposición de F. Martínez en Pehuajó

Fue inaugurada una exposición de tapices de Francisco Martínez en la sala Rafael Hernández del palacio municipal de Pehuajó, provincia de Buenos Aires. El artista vive en nuestra provincia, donde dedicó 33 años de su vida a nuestra empresa, en la que fue regente en el turno de día en la responsabilidad de los avisos tipográficos. Durante la ceremonia inaugural estuvo presente el presidente del Concejo Deliberante, la directora de cultura de esa municipalidad y otros altos funcionarios.

Francisco Martínez nació en el pueblo de Moratalla, en Murcia, España, en 1897. Llegó a nuestro país en 1912, ya en la posesión de sus conocimientos de imprenta, lo que le posibilitó encontrar trabajo de inmediato como medio oficial tipógrafo en una importante empresa, por aquellos tiempos, la casa Jaime Más, situada en Necochea 53 de nuestra ciudad. En 1923 un incendio destruyó totalmente el negocio pero rápidamente fue contratado en otra editorial de calle Necochea.

En el año 1939 ingresó a LOS ANDES donde se desempeñó hasta jubilarse en 1973. Ha sido un estudioso incansable y ha dedicado muchas de sus horas a la artesanía, preferentemente tapices, cerámica y tallas.

"Rollerball", violento juego para el futuro

Norman Jewison es el director y productor de "Rollerball", película que distribuye Artistas Unidos y que próximamente se estrenará en Mendoza. La historia original fue escrita por William Harrison, profesor de la Universidad de Arkansas, que publicó la misma en forma de cuento en la revista "Esquire".

En "Rollerball" la acción se ubica en el año 2018 y presenta al juego que remplazará a los más populares de nuestros días. Es más violento que todos los que conocemos, según se nos anticipa. El mundo de entonces, según la obra, será prácticamente perfecto y habrán desaparecido el hambre y las necesidades. Pero el ser humano, que trabajará sólo tres días a la semana, necesitará dar libre curso a sus ansias de violencia. Los buenos organizadores de esa sociedad se ocuparán entonces de buscar las distracciones adecuadas; por lo general, juegos fuertes entre los cuales el preferido será el Rollerball.

El personaje principal está a cargo de James Caan, a quien secundan John Houseman, Maud Adams, John Beck, Moses Gunn, Pamela Hensley y Barbara Trentham.

Artista de Mendoza en la metrópoli

Otra figura joven de Mendoza va adquiriendo mayores proyecciones en la vida artística de Buenos Aires, y por ende con el natural destino del alcance nacional. Se trata de Sylvie Miñño Parietti, el segundo de cuyos apellidos sin duda ha de provocar respetuosas evocaciones a los hombres de letras y de imprenta de la provincia, pues corresponde a Silvio Parietti, que fue muchos años el diestro linotipista de Gildo D'Accurzio y es abuelo de la artista que nos ocupa.

Sylvie Miñño Parietti

Sylvie se graduó en la Escuela Superior de Artes Plásticas de la Universidad Nacional de Cuyo, donde tuvo maestros como Delhez, Azzoni y Ducmelic. Con posterioridad tomó dos caminos: la creación plástica de inspiración directa y la ilustración de obras literarias (en esta última ya se había iniciado colaborando en algunos libros impresos por D'Accurzio).

Después vino el tiempo de las exposiciones, que han sido ya más de diez y realizadas principalmente en la metrópoli.

Ultimamente ha expuesto en el auditorio Kraft y antes lo hizo en la Casa de Mendoza, donde exhibió sus impresiones, resueltas en dibujos de pluma, sobre la obra de poemas de María Alicia Domínguez "Francisco de la Tierra". En esa oportunidad, mediante la autorizada palabra de Juan Zocchi se pudo escuchar este análisis: "En la forma de componer y estructurar el todo y cada una de las partes, la artista emplea un innato sentido geométrico oculto, donde el espacio juega un papel fundamental, aparece siempre vitalizado, expresivo, calificado, jamás inerte. La técnica empleada, además de original y de rasgos muy seguros, expresa hondos contenidos metafísicos y poéticos".

En su etapa más reciente, ella está dedicada a la pintura de acrílico sobre madera. Hemos visto algunos trabajos. Son de pequeñas dimensiones, pero ofrecen vastas representaciones, cargadas de signos y de sugestión. Se trata de visiones por desentrañar, grata tarea que queda a cargo del espectador.

La animosa plástica mendocina, que registra ya críticas positivas de especialistas y de escritores conocidos, nos manifiesta que siente y agradece el apoyo que ha encontrado en los medios culturales y creativos de Buenos Aires y en particular de una gran figura de la cinematografía argentina, el director Lucas Demare, que constituye para ella su padrino artístico.

Reglamento del concurso literario "A. Tejada Gómez"

La comisión de cultura de la Cooperativa de Crédito Guaymallén nos ha hecho llegar el reglamento del concurso literario "Armando Tejada Gómez, hijo de Guaymallén", datos que podrán ser ampliados en la sede del organismo, Godoy Cruz 1220, San José. Guaymallén.

Los trabajos, cuentos de tema libre, no deberán pasar de diez páginas. Deben ser inéditos, escritos a máquina a doble espacio y presentados por triplicado en la dirección antes indicada. Los participantes deberán acreditar residencia en el departamento de Guaymallén. Deben firmar con pseudónimo, adjuntando un sobre cerrado en el que se consignará el pseudónimo, el título de la obra y los datos personales del autor y domicilio.

Se otorgaran tres premios que consistirán en la edición en conjunto, ilustrados por plásticos de Guaymallén y en una tirada de 1.500 ejemplares; cada ganador recibirá cien de ellos y el resto será difundido en todo el Movimiento Cooperativo Nacional.

El jurado podrá otorgar otras distinciones honoríficas y estará facultado para declarar desiertos los premios si los trabajadores no reúnen condiciones literarias. El plazo de recepción vencerá el 15 de noviembre.

San Luis

Se hace cargo el ingeniero Mario Gabriel Ponce.

Asumió el directorio de la fábrica "El Gigante"

SAN LUIS. — Fue puesto en funciones el directorio de la Sociedad de Estado "El Gigante", en una ceremonia presidida por el mandatario puntano, señor Elías Adre. Contó además con la presencia de fuerzas vivas de la localidad de La Calera en donde se levanta la planta productora de cemento. Asimismo, quedó concretada la participación de los trabajadores de "El Gigante" en la dirección, administración y beneficios de la fábrica.

Al comenzar el acto —realizado en las instalaciones de la fábrica— habló el gobernador Adre. Destacó que el gobierno de San Luis, luego de efectuar el premontaje y el montaje de la planta cementera que constituye el complejo industrial más importante de la provincia, constituía ahora el directorio de la empresa para entregarle, de esta forma, el manejo de una obra que constituía uno de los motivos de mayor preocupación primero y de orgullo después para quienes, desde la función de gobierno, hicieron posible su puesta en marcha. Agregó que ha sido un gobierno popular el que ha posibilitado la concreción de esta obra que significa la piedra fundamental del despegue económico de San Luis. Al referirse a la entrega de la fábrica al directorio y a los obreros, señaló Adre que recaía en ellos ahora la responsabilidad mayor de llevar adelante la empresa, asegurando su normal funcionamiento como una forma de favorecer el progreso de la provincia. Destacó que "obras de este tipo son las que marcan una política concreta de gobierno, destinada a producir hechos ciertos, dirigidos a concretar una revolución en paz y a eliminar los argumentos que esgrimen quienes se inclinan por la violencia".

Finalizados los conceptos del mandatario puntano se dio lectura al decreto de designación de los directores titulares de la empresa, integrado por el ingeniero Mario Gabriel Ponce, como presidente, y los señores Alberto G. Acevedo, Jalil Nicolás Adre y Nicolás Calcagno, como directores titulares. El directorio está integrado por cinco miembros restando designar al representante del personal de la planta. Acto seguido usó de la palabra el presidente del directorio, ingeniero Ponce.

La ceremonia también contó con la presencia del ministro de Economía, Roberto Ferradás Campos; de Obras y Servicios Públicos, doctor Marcial Rodríguez; de Bienestar Social, doctor Juan Carlos Barbeito, y el secretario general de la gobernación, Gilberto Zavala. También estuvieron presentes el presidente de la Legislatura, subsecretario, legisladores, representantes de la C.G.E., técnicos y trabajadores de la planta.

Oposición

SAN LUIS. — (NA). — El Movimiento Popular Provincial dio a conocer un comunicado criticando la designación del señor Jalil Nicolás Adre, como miembro del directorio de la planta de cemento de "El Gigante".

"Las designaciones —señálase en el documento— han defraudado a la opinión pública, porque el señor Jalil Adre carece de antecedentes suficientes en el orden técnico profesional, y convierte a las mismas (a las designaciones) en un típico acto de manejo discrecional y autoritario, característico de las administraciones oligárquicas que confundían gobierno con familia".

Se enjuicia también "la tramposa mecánica dispuesta por la designación del representante de los trabajadores en el directorio de la fábrica, lo que revela un total desprecio por la voluntad e inteligencia de la clase trabajadora de San Luis".

Señala asimismo que "el gobierno, de acuerdo al procedimiento acuñado para la elección, se reserva el derecho de escoger a quien sea de su agrado y no al representante de los trabajadores".

"En efecto —se aclara— la designación surgirá de una terna que se elevará al Poder Ejecutivo, consagrada por el voto secreto. Si el Poder Ejecutivo, no está de acuerdo, deberá proponer una nueva terna y así, indefinidamente, hasta que el Poder Ejecutivo encuentre un candidato potable".

Puntualízase "la poca seriedad con que el gobierno ha decidido encarar la solución definitiva de la planta de cemento" y pone en duda "la probidad y capacidad del directorio para conducir exitosamente una fábrica de la importancia de "El Gigante".

Semana de la policía de la Provincia

SAN LUIS. — Con señalado éxito se cumplió el programa elaborado en celebración de la semana de la policía provincial. El acto central culminó con una cena de camaradería presidida por el ministro de Gobierno, doctor Audelino Torrontegui, en representación del gobernador de la Provincia.

La cena, servida en un restaurante céntrico, contó con una numerosa asistencia integrada por personal policial y sus familiares, periodistas e invitados especiales. A los postres habló el jefe de la repartición, teniente coronel (R.E.) Roberto Sánchez, quien destacó la significación de la celebración y agradeció la presencia de las altas autoridades provinciales, "cuya asistencia a esta reunión va mucho más allá del simple acto protocolar". Similares conceptos tuvo para con el personal de la Policía Federal "con quienes compartimos 365 días del año intercambiando inquietudes y problemas, de ello aflora el sentido de la hombría y caballerosidad que caracterizan nuestros contacto". Se refirió también a la importancia "del silencioso y abnegado trabajo que impone la función policial, que no siempre es bien interpretado". Aludió en este sentido a cierta prensa que se presta al confusionismo, agregando "pero la opinión pública no se engaña, todo el mundo sabe la verdad y tenemos el apoyo total de la familia policial y del público que valora sensata y sinceramente el trabajo". Le siguió en el uso de la palabra el titular de la cartera de gobierno, doctor Torrontegui. Dijo que "tras haber compartido esta mesa tan cordial les expreso nuestro reconocimiento por la tarea tan riesgosa que cumple la policía de la Provincia". Subrayó "la acción patriótica, plena de sacrificios que lleva a cabo el personal en las ciudades como en el interior y la cooperación de la Policía Federal". Finalizó diciendo "deseo, entonces refirmar nuestra admiración por la lealtad que siempre han demostrado los integrantes de la repartición que honra al pueblo al que pertenece".

Exposición itinerante

SAN LUIS. — La Dirección de Cultura organizó una serie de exposiciones itinerantes en distintas localidades del interior, en las que serán presentadas las obras premiadas en la Tercera Bienal Puntana de Artes Plásticas, Segunda Bienal Puntana de Artesanías Regionales y los trabajos presentados y premiados en la Primera Bienal Puntana de Arte Infantil y Juvenil.

La gira se iniciará en la ciudad de Villa Mercedes y continuará en Justo Daract, Buena Esperanza, Nueva Galia, Concarán, Santa Rosa, San Francisco, finalizando en Luján.

PROBO?... OPALINO con sabor a limón!.... LAXANTE GRANULADO EFERVESCENTE tambien con gusto a naranja y frutilla

ASTROLOGIA

INSTITUTO INVESTIGACIONES HUMANAS

INICIA CURSOS PERSONALES SABADO 15 DEL CORRIENTE VACANTES LIMITADAS

Informes: Prof. NORMA PIAZZA

H. YRIGOYEN Nº 601 CIUDAD

11|11|C|734|735|11|11|D

CINES Y TEATROS

CENTRO

AMERICA - Hoy de 13.45 a 24.00 hs. "LOS ORILLEROS" y "BOQUITAS PINTADAS".

AVENIDA - Hoy de 14 a 24 hs.: "BELLE DE JOUR" y "LA SEDUCCION".

CENTER - Hoy de 14 a 24 hs. "TERREMOTO" y "DIBUJOS".

CITY - Hoy de 14 a 24 hs. "EL GRAN ESCAPE" y "VARIEDADES".

CINEMA - Hoy de 14 a 24 hs.: "EL PARAISO VIVIENTE" y "UN LOCO LINDO EN NUEVA YORK".

CONDOR - Hoy de 14.30 a 24 hs.: "RINGO EL ULTIMO REBELDE" y "VICTIMAS DEL AMOR".

LAVALLE - Hoy de 14.30 a 24 hs.: "10 PARES DE PIERNAS" y "LA FRONTERA DEL DIABLO".

LUXOR - Hoy de 14 a 24 hs.: "ROBIN HOOD, EL MAGNIFICO" y "AGUA SANTA JOE... SALUDA CON PLOMO".

OPERA - Hoy de 13.45 a 24 hs.: "EL SOL ROJO" y "ME SIGUEN LLAMANDO TRINITY".

PREMIER - Hoy de 14 a 24 hs. "LOS DOBERMAN AL ATAQUE" y "EL GOLPE".

REX - Hoy de 14 a 24 hs.: "LOS CHIFLADOS DAN EL GOLPE" "YO TENGO FE"

ROXY - Hoy de 13.45 a 24 hs. "OPERACION YAKUZA" y "LOCURA EN EL OESTE"

SELECTRO - Hoy 21 hs. Noticiero Panamericano, "UN TOQUE DE DISTINCION" y "MATRIMONIO A LA ITALIANA".

AUTOCINE BROADWAY - Hoy 21.15 hs.: "SE ME SUBIO LA MOSTAZA" y "EL FIN DE SHEILA".

EL CERRO CINE AUTO - (EL Challao). - Hoy 21.30 hs.: "ESTADO DE EMERGENCIA" y "LAS GRANDES VACACIONES"

GRAN AUTOCINE MENDOZA. - Hoy 21 hs.: "007 Y EL HOMBRE DEL REVOLVER DE ORO" y "Mr. MAJESTIC".

GODOY CRUZ

CEC - Hoy 21.15 hs. "El atleta más grande del mundo" y "Robin Hood".

PLAZA - Hoy 21.30 hs. "Conserje en condominio" y "El vengador anónimo".

SPORTSMAN - Tel. 290104 - Paso de los Andes 46 - Hoy a las 21 hs. "Super decameron Nº 3 erótico". "Cuando los amantes se encuentran".

MAIPU

IMPERIAL - Hoy 21.30 hs. "El escuadrón implacable" y "Un fantasma en el paraíso".

PALMIRA

COLON - Hoy a las 21.30 hs. "Maridos en vacaciones" y "La gran ruta".

SAN MARTIN

CERVANTES - Hoy a las 21.30 hs. "Lekpe rey del hampa" y "Operación dragón".

MAYO - Hoy 21.30 hs. "Cinco locos en la guerra" y "La fuga fantástica".

MONUMENTAL - Hoy a las 21.15 hs. "La película" y "Los cuervos cavarán tu fosa".

RIVADAVIA

DUCAL - Hoy 21.30 hs. "Nuestro agente en Casablanca" y "Agua Santa Joe".

Bancarios en estado de alerta

Tras una asamblea que se realizó en la tarde de ayer, se dio a conocer un comunicado en el cual se declara al gremio bancario en estado de alerta.

Se expresa que la medida ha sido adoptada por haberse conocido que "los $ 1.500 otorgados por el gobierno nacional son absorbidos por la gratificación lograda por los bancarios recientemente".

Aparte del estado de alerta, el plenario de comisiones gremiales y delegados decidió declararse en sesión permanente, realizar asambleas generales hoy en todos los bancos, realizar un plenario general de bancarios y pasar a cuarto intermedio hasta hoy, a las 12.

Entidades científicas

Asociación Bioquímica de Mendoza. — Esta entidad organiza un curso sobre Citomorfología y Citoquímica Sanguínea, que dictará el profesor Víctir Grignaschi, entre el 20 y el 22 del corriente. La inscripción al curso es limitada. Mayores informes solicitarlos al teléfono 292352.

Algunos de los ganadores del certamen durante la visita que realizaron a este diario.

Guitarreada estudiantil

Finalizó en el colegio "San José", de los Hermanos Maristas, la guitarreada estudiantil organizada por el departamento de Música de ese colegio.

Compitieron en el certamen cerca de un centenar de intérpretes de la música folklórica que representaron a distintos establecimientos primarios y secundarios del Gran Mendoza.

En cuarta categoría, reservada para escolares primarios, obtuvo el primer premio el conjunto "Wancará", del colegio "San José". En segunda categoría venció el conjunto "Los Pichones", de la escuela Nº 63 "Agustín Alvarez". En categoría solista, primera clase, resultó ganador Fernando Quiroga, de esa misma escuela.

También lograron primeros premios el dúo compuesto por Gustavo y Rubén Poblete, y Marina Mattos, solista de tercera categoría, esta última del Colegio "Compañía de María".

Al concluir la guitarreada, que reunió a gran cantidad de público, se hizo entrega de los premios a los ganadores de las distintas categorías.

Es inminente un aumento en el precio de las tarifas del transporte

Durante la jornada de ayer, de 9 a 16, deliberó la comisión integrada por técnicos del Ministerio de Obras y Servicios Públicos y representantes de AUTAM que analiza las variaciones de costos. Luego se cumplió en la sede de la entidad empresaria una asamblea de afiliados y posteriormente, a las 19.30, se reunió nuevamente la comisión en dependencias de la mencionada cartera.

Previamente a esas reuniones —de las cuales AUTAM esperaba que se obtuviera una resolución definitiva sobre la solicitud de incremento en las tarifas del transporte de pasajeros— dialogamos con el titular de la Asociación empresaria, señor Antonio Cejudo. Acompañado por otros directivos de la entidad, nuestro entrevistado reseñó en primer término las gestiones realizadas para requerir la autorización oficial de los aumentos.

Recordó que en anterior oportunidad fue creada por resolución del Ministerio, una comisión de estudio permanente de los costos, con representantes técnicos del gobierno, la CGT y AUTAM. Hace dos meses, el organismo empresario presentó ante esa comisión la solicitud de que se analizara la evolución de los costos y el 4 de este mes se elevó una nota al ministro solicitando reajuste tarifario, que fue acompañada por un telegrama en el mismo sentido remitido al interventor federal. "Con esas presentaciones —detalla el señor Cejudo— adjuntábamos un pedido del Sindicato de Choferes de Micros y Omnibus para que fueran reajustados sus salarios en un 65 por ciento sobre los actuales, argumentando que las remuneraciones del sector habían quedado por debajo de las obtenidas por otros gremios".

Esas presentaciones se pusieron a estudio de la comisión, que el viernes pasado elevó un informe al ministro; ese informe sobre los mayores costos es el que se estudió en las reuniones de ayer, para llegar a un acuerdo de las partes.

Adelantó nuestro entrevistado que AUTAM solicita un reajuste que llevaría el boleto promedio a un valor de aproximadamente $ 6,50 para el diurno y $ 9 para el nocturno. Se acordaría asimismo un abono más barato, cuyo valor se debatía en la vispera.

Puntualizó el dirigente empresario que "en torno de este reajuste debe haber una decisión de carácter urgente porque las empresas están atravesando por un agudo déficit ya que deben afrontar los incrementos habidos en el gasoil y lubricantes, en las asignaciones familiares a partir de octubre pasado, el aumento de salarios dispuesto recientemente por el gobierno nacional y también los constantes aumentos que se han registrado en todos nuestros insumos y que comenzaron desde la fijación de la anterior tarifa".

Agregó el señor Cejudo que el sábado AUTAM mantuvo una entrevista con el ministro interino de Obras y Servicios Públicos, doctor Leiva Hita, "quien nos adelantó que si hoy (por ayer) se resolvía acordar el reajuste de tarifas, éstas entrarían en vigencia mañana mismo (es decir hoy)". Por otra parte, señaló que si se concede el aumento, las empresas estarían en condiciones de satisfacer los reclamos salariales del gremio. Agregó que se considera "de estricta justicia este reajuste, ya que el gobierno nacional reconoció nuevas tarifas en el orden nacional".

Principio de acuerdo

Minutos antes de las 24, un cronista de LOS ANDES fue informado por el empresario Cejudo sobre el principio de acuerdo al que se arribó al término de la reunión, aclarándose que hoy el titular interino de la cartera de Obras y Servicios Públicos convalidaría lo estipulado con el decreto ministerial.

El empresario del transporte automotor dijo que el boleto nocturno costará ahora ocho pesos y cinco el diurno. El abono general será fijado en $ 3,80. Agregó que en media y larga distancia los incrementos llegarán al 30 por ciento, lo mismo que en los servicios de turismo.

De acuerdo a esta información, estas tarifas regirán a partir de mañana.

Consultado el contador Carlos Abihaggie, subsecretario de Servicios Públicos, solamente expresó que se había llegado a un entendimiento, declinando ampliar detalles, pues manifestó que primero debía informar al titular del ministerio.

Falleció ayer el maestro Alfredo Dono

El destacado director de coros Alfredo Dono falleció ayer en Mendoza. Nacido en Bahía Blanca el 17 de noviembre de 1921, donde se educó en colegios religiosos aprendiendo música desde niño, llegó a nuestra ciudad a los veinticinco años y aquí se radicó definitivamente. Su simpatía y llaneza le granjearon la amistad de numerosas personas y le sirvió para abrirse paso en su actividad artística: la música.

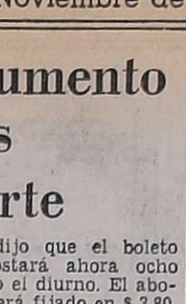

Hay muchas anécdotas sobre su desprendimiento y generosidad hacia quienes lo rodeaban y en especial los niños, a los cuales beneficiaba con recitales y entregando la recaudación a entidades de bien público.

En nuestro diario desarrolló su inquietud periodística a través de su labor en distintas secciones. Con el maestro Víctor Volpe creó el coro de los Niños Cantores de Murialdo y llevó con él la embajada artística a Europa, Estados Unidos y el Japón.

Formó innumerables conjuntos corales y últimamente fue el director del coro de la Unión Comercial e Industrial de Mendoza. También se desempeñaba en la Dirección de Cultura de la Provincia, donde la dirección coral fue su principal actividad. Era profesor de música en diversos colegios religiosos.

Fue autor de muchas canciones corales que figuran en los repertorios de varios conjuntos del país y compuso la música de "La canción del periodista", con letra del poeta José Tovar. A la dirección coral sumaba la formación de los cantantes y sus condiciones de compositor. Muchas veces animó las fiestas del Círculo de Periodistas y se presentaba con los niños en los lugares más insólitos, pues consideraba que el canto debía ofrecerse en todas partes. Le pertenecen, además, muchos arreglos que hizo a obras que debían ser adaptadas a las voces de los niños.

Entidades diversas

Instituto Juan Manuel de Rosas. — Con motivo de cumplirse el 20 del corriente un nuevo aniversario del combate de Obligado, el Instituto Juan Manuel de Rosas de Investigaciones Históricas, hará oficiar una misa en memoria de los soldados y oficiales muertos y dicha acción. El oficio tendrá lugar en la catedral de Loreto, a las 20.30. Posteriormente será servida una cena de camaradería.

Algunos de los integrantes del grupo dialogan con un periodista de LOS ANDES.

Evacuados se negaban anoche a ocupar una vivienda en Luján

Difícil situación vivían anoche cerca de 50 personas, la mayoría de ellas niños, cuyos mayores se negaban a aceptar ser alojados en una vivienda de Mayor Drummond, por considerarla inhabitable y un verdadero foco de infección.

Se trata de los integrantes de 7 familias que desde el 16 de marzo de 1973 ocupaban dependencias de la Colonia Hogar "20 de Junio", en Godoy Cruz, lugar en donde fueron alojados provisoriamente, a raíz de que sus viviendas resultaron muy dañadas por fuertes lluvias.

Algunos de los jefes de esas familias señalaron a LOS ANDES que a las 8 de ayer se les comunicó que iban a ser trasladados a otro lugar. "En las primeras horas de la tarde, nos dijo uno de ellos, comenzamos a cargar nuestras pertenencias en cinco camiones. No sabíamos a qué lugar nos llevarían".

"Cuando llegamos a Drummond y vimos la casa en que nos querían alojar, nos negamos terminantemente a bajar nuestras cosas de los camiones, porque es inhumano que se nos quiera hacer vivir en ese lugar".

La resistencia de las familias a descargar los camiones determinó que las personas que tenían a su cargo el operativo de traslado de los evacuados, solicitaron la colaboración policial. Cronistas de LOS ANDES arribaron al lugar cuando también lo hacían efectivos de la comisaría de Luján de Cuyo.

Se invitó a LOS ANDES a recorrer las dependencias del local en donde antiguamente funcionó el Hogar de Amparo Infantil "Jorba de Funes", y que ubica en San Martín 2816, de Drummond, frente al ex destacamento policial de la localidad, y en donde ahora funcionan dependencias de la Sección Canes de la Policía.

La casa estaba en un estado de abandono casi total. En el patio central había gran cantidad de basuras, y en uno de los extremos un pozo séptico que rebasaba su contenido. En las habitaciones dispuestas para albergar a las familias, se había realizado una rápida limpieza. Faltaban algunas puertas y vidrios. Los baños no estaban en condiciones, y sin agua corriente. En el mismo edificio otra pieza, no destinada a vivienda, era ocupada por dos porcinos, en un improvisado chiquero. Otro sector del edificio presentaba sus techos parcialmente destruidos. Sólo se notaba como reciente, la instalación de líneas para dar electricidad a las habitaciones, pero sin lámparas para proveer luz.

A las 20 llegó al lugar el señor Roberto Castro Villalba, interventor en la Dirección Provincial del Menor, acompañado por otros funcionarios de la repartición. Dijo a los cronistas de LOS ANDES que, si bien la casa mostraba algunos defectos, era provisoriamente habitable, por lo que los evacuados debían ocuparla. Expresó luego que esas familias hacía tres años que vivían en la Colonia Hogar, a la que habían causado destrozos por cerca de 800 millones de pesos viejos. "Además —agregó— ocupaban dependencias que nosotros destinaremos a montar talleres, que valen varios millones de pesos, y que están tirados. Esos talleres serán de tremenda utilidad para los niños alojados en la Colonia".

Hubo luego una reunión entre el señor Castro Villalba y los jefes de familia, que seguían oponiéndose a descargar sus pertenencias. El interventor en la Dirección del Menor solicitó que desistieran de su actitud y se quedaran, prometiendo qué a las 8 de hoy estaría en la casa de Drummond, una cuadrilla de gasistas, pintores, carpinteros, albañiles, etc., para mejorar las condiciones de habitabilidad del inmueble.

Autoridades durante una inspección en el local.

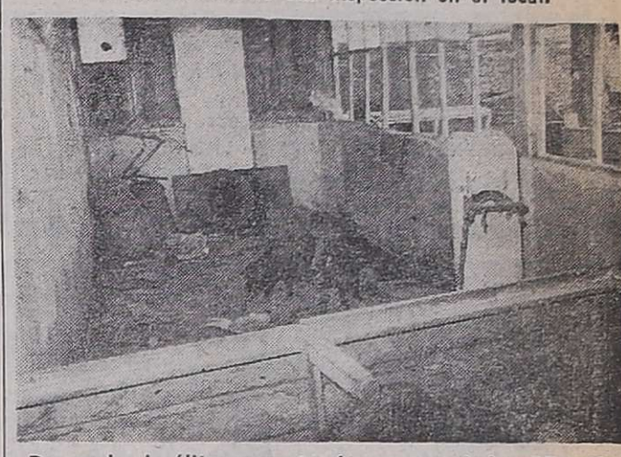

Dos cerdos, insólitos ocupantes de un sector de la edificación.

Se mantuvo la negativa de las familias, que pidieron permanecer tres días más en la Colonia, para permitir que se arreglara la casa, y para que luego cada uno decidiera si aceptaba el alojamiento, o se iba por su cuenta a buscar casa. No se hizo lugar al pedido y se solicitó a las familias que comenzaran a bajar sus muebles y enseres. Nueva negativa y entonces orden policial de comenzar la tarea. Los efectivos policiales trataron de convencer a las familias de alojarse en la casa, sobre todo por los niños, cuyos padres habían decidido permanecer esta noche a la intemperie.

Sin embargo la policía mantuvo su posición con firmeza y se comenzó la descarga de los muebles, que tampoco pudieron ser dejados en la vereda, como querían sus dueños, sino que se colocaron en el interior de la vivienda. El interventor Castro Villalba dijo luego que anoche se iba a colocar un equipo electrógeno portátil para dar luz a la casa.

Edictos Judiciales

EDICTO. — Caja de Seguro Mutual Ley 1828, cita cinco (5) días beneficiarios Primitivo Gómez Rosales para reclamos derecho seguro mutual. - Antonio Eduardo Schillagi Director Gerente Caja de Seguro Mutual.
10|11|C|116|14|11

EDICTO. — Juez Décimo Segundo Juzgado Civil, autos 65.020 — "Espina Moroni Construcciones S. R. L. — Quiebra Necesaria", hace conocer providencia dictada a fs. 273 vta., que transcripta dice: "Mendoza, octubre 8 de 1975. A los mismos fines dispuestos a fs. 263, para que tenga lugar la reunión de la junta de acreedores que discutirá y votará el acuerdo resolutorio propuesto por la deudora a fs. 125|126, designase nuevamente la audiencia del día veintiocho de noviembre próximo, a las nueve horas. - Carlos M. Baronian, Secretario.
10|11|C|042|14|11

EDICTO. — Caja de Seguro Mutual Ley 1828, cita cinco (5) días beneficiarios Silvano Bonifacio Murua Ponce para reclamos derecho mutual. - Antonio Eduardo Schillagi Director Gerente, Caja de Seguro Mutual.
10|11|C|028|14|11

EDICTO. — "Juzgado Federal de Mendoza. Autos y Vistos: Los presentes Nº 22.636 A - caratulados: "Banco de la Nación Argentina por Cancelación de documentos" llamados para resolver, conforme lo determina el art. 89 del Decreto Ley Nº 5965|63 y atento lo solicitado por el Banco actor, - Resuelvo: 1º) Tener al Señor Hermógenes Prado, por presentado, por parte y por domicilio, a mérito de la representación invocada y copia de poder acompañado, la que se agregará a los autos. 2º) Bajo la responsabilidad del Banco actor y atento la fianza ofrecida en el punto IV del escrito precedente ordénase la cancelación de los pagarés que se detallan a continuación: "Firmante: Esmeralda S. A. Vencimiento: 10-4-75. Importe $ 150.500. Firmante: Bodegas y Viñedos Giol. Vencimiento: 28-2-75. Importe $ 22.715,58. Firmante: Buzio. Vencimiento: 30-10-74. Importe $ 2.376. Firmante: Buzio. Vencimiento: 30-1-75. Importe $ 2.376; los que se encontraban en poder del Banco de la Nación Argentina, como tenedor a título endosatario. 3º) Ordenar se publiquen edictos por quince días, en el Diario LOS ANDES, como asimismo la notificación a los firmantes y|o endosantes de los documentos extraviados. 4º) Autorizasé el pago de los pagarés, después de transcurridos sesenta días, contado desde la última publicación edictal del presente auto. Mendoza, 25 de setiembre de 1975. Firmado: Luis Francisco Miret, Juez Federal Subrogante, Ernesto Peñaloza - Secretario.
30|10|C|687|14|11

EDICTO. — Caja de Seguro Mutual Ley 1828, cita cinco (5) días beneficiarios Valentín Galdame para reclamos derechos seguro mutual. Antonio Eduardo Schillagi, Director Gerente Caja de Seguro Mutual.
6|11|C|962|11|11

EDICTO. — Caja de Seguro Mutual Ley 1828, cita cinco (5) días beneficiarios Edgardo Romeo Márquez Quiroga para reclamos derechos seguro mutual. - Antonio Eduardo Schillagi, Director Gerente.
8|11|C|189|12|11

EDICTO. — Caja de Seguro Mutual Ley 1828, cita cinco (5) días beneficiarios Manuel Rico López para reclamos derechos seguro mutual. Antonio Eduardo Schillagi, Director Gerente. 8|11|C|003|12|11

EDICTO. — Juez 5º Civil - en autos Nº 76221 caratulado Frustaglia Miguel y Jorge M. Franceschini por cancelación Pagaré", notifica a posibles interesados el petitorio de cancelación de pagaré vencimiento 1º de octubre de 1974 monto $ 2.116,66 suscripto por Jorge M. Franceschini y Rosa A. Maciel de Franceschini a favor de Miguel Frustaglia. - Alberto J. Sacchi Y., Secretario.
30|10|C|668|14|11

EDICTO. — Juez Noveno Civil cita emplaza herederos acreedores de Dominga Díaz de Cáceres comparendo dos diciembre próximo nueve horas. Expte. 102638. - Juan Gutiérrez Cassabe, Secretario.
11|11|C|308|21|11

EDICTO. — Juez Tercer Juzgado Civil, cita a herederos y acreedores de Delia Malatesta de Olivo, comparendo once de Diciembre próximo once treinta horas. - Arnaldo Andrés Frigerio, Secretario.
11|11|C|325|21|11|A

EDICTO SUCESORIO. — Juez Octavo Civil, cita herederos y acreedores, Pascual Biscarra Soto. Audiencia: Once de diciembre próximo, doce horas, expediente 38369. Oscar Willian Tello, Secretario.
11|11|C|634|21|11|A

EDICTO. — Juez Primer Juzgado Civil, cita y emplaza herederos y acreedores de Justiniano Antonio Leyes comparendo tres de diciembre diez horas. Expte. Nº 118.789. - Luis A. Benvenuto, Secretario.
11|11|C|255|21|11|A

EDICTO. — Juez Tercer Juzgado Civil, cita herederos y acreedores de Ana Lucia Tartaglia, comparendo once de diciembre próximo once y treinta horas. - Arnaldo Andrés Frigerio, Secretario.
11|11|C|024|21|11|A

EDICTO. — Orden Sr. Juez 2º Juzgado Civil, autos 93091 "Blanco Herrera, José c|José Oscar Levy y otro. Prenda", Martillero Humberto Orozco Reyes, rematará mejor postor, dinero efectivo, 18 noviembre, 10 horas, en Mitre y Montevideo, Ciudad, 1 Moto Gilera 1957 de 150 c.c. motor 190-RA-3571 chapa 34.265 Mendoza, estado que se encuentra. Base $ 700. Seña 10 %. Saldo aprobado remate. Comisión 10 %. Exhibición: Alem 356, Ciudad y acto remate. Informes: Secretaría actuante o Martillero, Patricias Mendocinas 1167 - Esc. 1 - Piso 1 - Ciudad. - Eduardo O. Giménez B., Secretario.
11|11|C|267|13|11

EDICTO. — Juez Quince Civil, cita herederos, acreedores Isaac Barchilón, comparendo diciembre dos, doce treinta. Expte. 38.835. - Rodolfo M. Puebla, secretario.
3|11|C|931|17|11|A

EDICTO. — Juez Décimo Juzgado Civil cita herederos y acreedores de Amada Rosario Olivera de Vargas y de Segundo Simón Vargas, comparendo quince de diciembre próximo nueve horas. Expte. Nº 10.595. - Juan Carlos Calderón, secretario.
3|11|C|991|13|11|A

EDICTO - Juez Primer Juzgado Civil San Rafael - Secretaría Nº 2 cita herederos y acreedores de Renato Bellina audiencia diecisiete de noviembre próximo, once horas. Autos Nº 71.964/A. José Yagüe Secretario.
5|11|F|24268|13|11|A

EDICTO. — Juez Décimo Juzgado Civil cita herederos y acreedores Lino Agüero comparendo veintiséis de noviembre próximo nueve horas. Expte. 7533. - Juan Carlos Calderón, Secretario.
5|11|C|723|19|11|A

EDICTO DE NOTIFICACION. — Juez Tercer Juzgado en lo Civil Comercial y Minas en autos 107.507 "Iapozzuto Nicola p|cancelación hipoteca" hace saber a interesados que el actor solicita en autos la cancelación de la hipoteca que grava su propiedad ubicada en Villa Hipódromo, Godoy Cruz, calles Francia y 1º de Mayo, inscripta en Registro Hipotecas Nº 8725, fs. 1 Tomo 15 P. Godoy Cruz. - Arnaldo Andrés Frigerio, Secretario.
6|11|C|30|14|11|A

JUEZ Décimo juzgado Civil cita herederos y acreedores Audelina Rodríguez de Godoy, comparendo cuatro de diciembre próximo, nueve horas. Expte. 10741. Juan Carlos Calderón, secretario.
6|11|C|115|19|11|A

EDICTO. — Juez Tercer Juzgado Civil, cita herederos y acreedores de Alejandrina o Alejandrina Juana Gallegos Vda. de Balloffet, comparando Dieciocho de Diciembre próximo a las once y treinta horas. - Arnaldo Andrés Frigerio. Secretario.
6|11|C|165|19|11|A

EDICTO. — Orden juez 14 Juzgado Civil. Sec. 14, auto Nº 85.052 "Rentautos S.R.L. c/ Antonio de la Sierra, camb.", Juan Carlos Carranzani rematará 13 de noviembre de 1975 a las 11 horas, en calle Mitre esq. Montevideo. Ciudad (ex Archivo Judicial) un televisor portátil marca "Noblex" micro 12, modelo NT12, de cinco perillas, selector de canales y una botonera, con antena direccional propiedad del demandado. Sin base, mejor postor, acto 10% seño dinero efectivo más comisión 10% saldo aprobada subasta. Se entrega estado que se encuentra. Exhibición día de remate. Más datos secretaría actuante o martillero. Pedro Vargas Nº 560 - Planta Alta. Ciudad.
6|11|C|169|11|11|A

EDICTO. — Juez Segundo Juzgado Civil cita herederos y acreedores de Antonia ó María Antonia Rosalía Scanio de Andrada y Ramón Antonio Andrada, comparendo veintisiete de noviembre próximo a las once horas. Autos 103.107. Secretario: Eduardo O. Giménez, B.
31|10|C|700|12|11|A

EDICTO. — Juez Cuarto Juzgado Civil, epte. 69.621 "Carabajal, Cristino Regino y ot. por T. Supletorio", cita a todos los que se consideren con derecho sobre un inmueble ubicado en el departamento Guaymallén esq. Allayme y Sáez, constante superficie 2.086 m2., comprendido dentro siguientes límites: Norte, Luis Moreno y Amico; Sur, calle Manuel A. Sáez Este, Carmelo Cosenza y Oeste, calle Allayme; para que comparezcan a juicio y hagan valer sus derechos. - Susana M. Durán, Secretaria.
7|10|C|695|14|11|A

EDICTO. — Caja de Seguro Mutual Ley 1828, cita cinco (5) días beneficiarios Eligio Alberto Rodríguez Escalante para reclamos derechos seguro mutual. - Antonio Eduardo Schillagi, Director Gerente Caja de Seguro Mutual.
11|11|C|025|15|11

EDICTO. — Juez Trece Civil, cita herederos y acreedores de: Juana Ferreyra Lucero de Grassi, comparendo cinco diciembre próximo diez horas. - Oscar Balmes, Secretario.
11|11|C|12|20|11|A

GUIA PROFESIONAL

MEDICOS

Dr. KALIMAN
CLINICA GENERAL
Medicina Psicotomática - Consultas de 16 a 20 hs. Se atiende mutuales, Sgto. Cabral 706, Ciudad. Teléfono 290500. 15|4|F|50803|Pte.

Dr. OSCAR E. CAMINOS
Clínica y Cirugía - Obesidad - Várices - Vejez - Enf. Venéreas - Impotencia - Mutuales. Sarmiento 777. De 11 a 13 - 17 a 21 hs.
9|1|F|Pte.

Dr. ANGEL C. NAVARRO
Cirugía - Atiende lunes, miércoles y viernes de 17 a 20 hs. Reserve turno. Alpatacal 2755. Teléf. 214325. 1|11|F|Pte.|A

Dr. RODOLFO S. ESCOBAR
CLINICO - CIRUJANO
Ap. Digestivo. Várices y Herromoides. Paso de los Andes 520, Godoy Cruz. Mutuales c|turno. T. 225826.
1|10|F|Pte.-A

Dr. I. SCHERBOSKY
Clínica - Especialista en enfermedades bronco pulmonares. Asma. Pedir turno. José P. Moreno 2760. Tel. 257402 y 258616.
5|10|F|96453|Pte.|A

Dr. RAMON O. ANASTASI
Clínico, ex becario Instituto Marañón, Madrid, nuevo domicilio: P. de la Reta 836, Dpto. C., Cdad. T. 245084. Lunes, miércoles y viernes, de 17 a 21.
11|11|F|25925|11|11

APARATO DIGESTIVO

Dr. OMAR MUSRI
Atiende Mendoza: Sanatorio Policlínico Guaymallén - Tel. 218052. San Martín: Sanatorio Argentino. Rivadavia: Sanatorio Carrasco y Bertona. 6|2|F|62272|Pte

Dr. NESTOR MATUSCHKA
Clínico. Aparato digestivo, hígado, estómago, intestino, hemorroides. Diariamente desde las 17. Turnos a los teléfonos 291752 y 248241. - Colón 185 - 4º Piso.
9|12|F|75176|Pte.

VIAS URINARIAS

Dr. ALBERTO PABLO CORICA
ESPECIALIZADO EN EE. UU.
Enfermedades vías urinarias, Adultos y niños. Colón 532 - Turnos Teléfonos 240835 y 252553.
29|1|F|29090|Pte

Dr. MANUEL BIANCHI
Riñón, vejiga, próstata y genitales. Esterilidad masculina. Turnos desde las 16 horas. Tel. 256234. - Agustín Alvarez 250.
4|6|F|66024|Pte.

Dr. IGNACIO J. ROMEO
CIRUGIA VIAS URINARIAS
Cirugía general. Diariamente desde 17 horas. Pedir turno. República de Siria 325. Teléfono 292220.
F|Pte.

Dr. ALBERTO D. BEKERMAN
ESPECIALIZADO EN EE. UU.
Cirugía Riñón, Vejiga, Prostata, Genitales. Adultos, Niños. Esterilidad. - 9 de Julio 1189, 2º "15" Turnos: 231915 - 242753.
14|10|C|354|16|11

Dr. JORGE L. FAVIER
CIRUGIA - VIAS URINARIAS
IMPOTENCIA
Reservar turno. - Rioja 934.
9|11|Pte.-A

OBESIDAD

Dr. MARIO R. LEVIN
OBESIDAD
Director Centro Médico - Modelación Corporal Post Parto y Obesidad. Gimnasia modeladora. Masajes manuales y electrónicos. Baños a vapor individuales Parafina reductora. Bronceado Fisioterapia. - San Martín 1464, G. Cruz. T. 246897 Se Atienden todas las Mutuales.
31|8|F|87535|Pte.|S

NUTRICION

Dr. ALBERTO SEVILLA
Médico director Institutos de Obesidad, Asma y Alergia de Mendoza Córdoba, Buenos Aires
Obesidad y celulitis deformante. Várices y hemorroides Trat. sin dolor. Departamentos especializados: Cardiología, Radiología, Cirugía plástica, Injerto de cabello (Dres. Edgardo Escobar - Prof Tomás Hughes). Avda. Colón 232, Tel 241440 - 290006. Atendemos nuevamente mutuales. 27|7|F|58110|Pte

Dr. MINUCHIN
Obesidad, Diabetes Delgadez, Gota, Arteriesclerosis, Aparato digestivo Turnos Roca 20, Las Heras Tel. 254402. Amigorena 80, Ciudad Tel 244777 3|12|F|Pte

PSIQUIATRAS

Dr. RAUL ANTUN
Especializado en Europa. Lunes, Miércoles y Viernes. Entre Ríos 226. Turno de 14 a 19. Tel. 257256.
8|3|F|Pte

GUILLERMO A. MARTINEZ
Psiquiatra graduado en el Instituto Psiquiátrico de Nueva Pork Mitre 1483. Turnos: Tel. 215684.
10|10|F|Pte.|A

VARICES

Dr. SPINETTA REGUERO
Várices - Trat. no operatorio por electro fulguración, Cirugía Especial. España. Turnos: Junín 213. Barrio Bombal. Tel. 244111.
17|4|F|75664|Pte.

Dres. ALBERTO SEVILLA EDGARDO ESCOBAR
Tratamientos várices y hemorroides sin operación ni abandono de trabajo| Avda. Colón 232, Teléfonos 241440 - 290006.
27|7|F|58111|Pte.

ESPECIALISTAS EN SEÑORAS

DOCTORA MARTA GONZALEZ INESTA
Enfermedades mujer y la niña. Embarazos. Partos. Turnos. Catamarca 83. Dpto. 36. 3º P. Teléfono 291982. Part. 226294.
3 9 F|88099|Pte

Dr. GREGORIO ENRIQUE DE LA ROSA
Señoras. Partos. Cirugía. De 16 a 20 hs. diariamente. Mutualidades. H. Yrigoyen 242, G. Cruz, Mendoza. Tel. 291393.
4|10|F|52340|Pte.|A

Dres. H. BRANDI
Fertilidad Matrimonial. Menopausia - Cirugía Ginecológica - Partos. - San Lorenzo 222. Tel. 243286. San Martín 1408. Godoy Cruz. Tel. 221482 - Turnos.
18|9|F|92295|Pte.|A

GARGANTA, NARIZ Y OIDO

Dr. LUIS E. MONETTI
10-12 - 18-21 horas, 9 de Julio 1050. Tel 249323. Particular teléfono 246661 31|12|F|Pte

Dr. RAUL JOSE BONSANGUE
GARGANTA - NARIZ - OIDOS
Turnos teléfonos 258555 y 262630. 25 de Mayo 1413. 10|5|Pte.|A

ESPECIALISTAS DE LA PIEL

Dr. RODRIGUEZ SAA
CLINICA MEDICA
Dra. RODRIGUEZ SAA
PIEL - DEPILACION
Martínez de Rosas 2055 (entre Suipacha y Paraná). Teléf. 230063.
24|7|F|77882|Pte

Dr. ALBERTO J. GRINBERG
Enfermedades de la piel, Alergia dermatológica. Horario, lunes a viernes, 17 a 21 hs. Sarmiento 777, Mendoza. 15|7|F|75872|Pte

Dr. J. SANANES
Jefe de servicio Sala 1 Hospital Emilio Civit. Cirugía de nariz, mamas, adiposidades, injertos, quemados. Pedir turno. P. B. Palacios 1260 (Ituzaingó). T. 257319-251391.
7|3|F|Pte.|D

ALBERTO TORRES CORTIJO
Ex médico becario Univ. Madrid. Emilio Civit 43, 1er. Piso. Turnos de tarde al Tel. 255760.
21|11|F|Pte.|

Dr. RAUL FASCETO
ENFERMEDADES DE LA PIEL
DEPILACION
Avda. España 866. Teléfono 244133
11|11|C|613|13|11

ASMA Y ALERGIA

CLINICA DE ALERGIA
Dr. BOUERI
Dr. SALOMON BOUERI
Dr. ARNALDO BOERO
Dr. EDUARDO PENA
CORRIENTES 39 - Teléf. 251591
Pedir turno. 2|9|F|87791|Pte.|A

Dr. LUIS BROITMAN
ASMA - ALERGIA
Patricias Mendocinas 634. Planta baja. Local 9. Tel. 249907. Se atienden mutuales. 4|6|F|65875|Pte.|A

CIRUGIA ESTETICA

Dr. ENRIQUE VELASCO
Cirugía estética, plástica reparadora, Lunes, miércoles y viernes, de 17 a 20 horas. Rioja 1153, Tel. 244806. 1|12|F|58682|Pte.

Dr. HUGO SALOMON
Unicamente Cirugía estética funcional de nariz. Clínica Godoy Cruz, Godoy Cruz 333, Teléfonos 215951 y 215952. Mutuales.
10|1|F|Pte.|D

OCULISTAS

Dr. ZALDIVAR
Dra. MISTELI
Nueva dirección: Av. Emilio Civit 685, Ciudad. Tels. 257000 - 257100
14|1|F|Pte.

Dr. ALVAREZ NOQUE
SOLICITAR TURNO
Enfermedades y cirugía de ojos. Mitre 896 Tels.: 241443 - 241805.
4|6|F|Pte.|

Dr. M. MARCHEVSKY
OCULISTA
Consultas de 11 a 12.30 y de 16 a 20 hs. Rioja 1130. Tel. 247996.
25|9|F 94036|Pte

CLINICA DE OJOS
Atendido por
16 Médicos Oftalmólogos y 6 Auxiliares Técnicos Universitarios
Consultorio extern de 8 a 21 hs. Guardias permanentes. Cirugía e internación. Atención de particulares y Mutualidades. Av. España 880 Teléf. 248856.
18|3|F|42513|Pte

REUMATISMO

Dr. RICARDO BARCENILLA
Rivadavia 578 - Planta Baja - Dpto. 5 - Ciudad. - Turnos 17 a 20.30 hs. - Teléfonos 292020 - 221910
27|2|F|Pte.

Dr. MANUEL MENA
Reumatólogo - Enfermedades de columna vertebral, brazos doloridos, ciática. Atiende de 15 a 20 hs. Buenos Aires 226, Lunes a sábados.
20|3|F|Pte.|S

Dr. JULIO F. SANCHEZ
Doctor en medicina (Esp. en Europa). Reumatología, ortopedia y traumatología. Rivadavia 141. Tel. 291094. 2|11|F|23600|Pte.

HUESOS

DOCTORES LUQUE
Traumatología y Ortopedia
EN MENDOZA: Las Heras 170, Dep. 14, Tel. 251112 (miércoles y sábados 8 a 12). SAN MARTIN: Pirovano 270. Tel. 22747. Turnos: Tel. 22747 - San Martín.
28|10|F|22659|26|11

GERIATRIA

Dr. ALEJANDRO CUSNIER
ENVEJECIMIENTO - VEJEZ
Arteriosclerosis - Revitalización
SAN LUIS 318 - TE. 256318
TURNOS
6|11|C|127|1|11|A

PARTERAS

ESTHER C. DE SANANES
Partera nacional. Diariamente de 10 a 20 hs. Solicitar turno. Pedro B. Palacios 1260 (Ituzaingó) entre Catamarca y Lavalle. Teléfs 257319 y 251391 7|4|F|Pte|D

CELINA E. M. DE ARNEDO
PARTERA NACIONAL
Catamarca 585. Ciudad 1 242388
Pedir turno. 29|F|99490|Pte

J. DELIA SANCHEZ GOMEZ
OBSTETRICA NACIONAL
Atiende de 15 a 17 horas, menos sábados. Rivadavia 634. Tel. 241019
6|12|F|Pte.

LIDIA M. de CUARTAS
PARTERA
25 de Mayo 770. Mendoza. Teléfono 247223.
11|10|F|Pte.

IRMA YAKEL de LEGUIZAMON
PARTERA
Av. San Martín 1269 - 3er. Piso. Dpto. A. - Tel. 257536 - Mendoza.
F|Pte.|A

ODONTOLOGIA

VICTOR M. PICCIONE
Doctor en odontología. Cirugía de boca y huesos de la cara. Martes y jueves, Sanatorio Policlínico de Cuyo. Tel. 243000. Part. 255547.
1|2|F|Pte

RADIOLOGIA

Dres. RICARDO HORENSTEIN MARTHA G. de HORENSTEIN
Radiografía - Radioterapia. Colón 185, 8º piso - Tel. 242747 - Particular: 245906. 28|8|F|86771|Pte.|A

PEDICUROS

CASA SCHOLL
Pedicuros, Calzados, Plantillas. Medias y Vendas para Várices. Todo para el confort del pie. Pedir turno. Montevideo 27, Mendoza. Tel. 246209. 17|2|F|Pte.|A.

Avisos Clasificados

Compra y Venta de Propiedades

A MOLL Inmobiliaria compra casas, departamentos, lotes, etc. Operaciones inmediatas, garantidas. Gutiérrez 567. Tel. 214266. - 250524. 22|9|F|85420|Pte.

A PROPIETARIO compramos casa, departamento o lote. Godoy y Pelala. Máxima seriedad Inmobiliaria. Gutiérrez 585. Teléfonos 258543 y 251597. 20|7|F|78477|Pte.-S.

A/DUEÑO: compro casa, puede ser mixta. Preferible t.servicios, 50% contado. Saldo corto plazo. - Provivienda - Perú 1214. - Telfs. 218277 - 255813 - 258054. 10|11|C|636|12|11

A/PROPIETARIOS que deseen vender su propiedad, Provivienda asegura venta rápida y ventajosa. Solicite tasador s|compromiso. Perú 1214. T. 218277 - 253813 - 258054. 10|11|C|636|12|11

A ESTRENAR sobre Rufino Ortega 5ª Sección, americana de 2 plantas, liv. comedor, 3 dormitorios, dependencias servicio, cochera, patio. Vende J. Cecco. Colón 617 Mza. 243330 - 290111. 10|11|F|25437|11|11

A 450.000 contado total, particular vende departamento antisísmico Capital, teléfono, 2 dormitorios, amplio living-comedor, dependencias. T. 257396. 11|11|C|091|11|11

A PROPIETARIO compro casa o departamento. Lavalle 18. - Tel. 253115. 11|11|C|095|11|11

A $ 40.000.000 total, departamento 1 ambiente, Mar del Plata, o permuto por propiedad en Mendoza. Lavalle 18. T. 253115. 11|11|C|095|11|11

A $ 300.000.- T|$ 600.000: Chalecito desocupado, B. Alimentación, Villa Nueva, liv.-comedor, 2 dormitorios, cocina-comedor, amplio garaje, patio, fondo. Prov

Empresa de Limpieza

Para edificio de 6 pisos en zona céntrica

NECESITAMOS

Tratar: de 7 a 13 y de 17 a 21.

San Martín 1049 - Ciudad (Portería)

9|11|F|25191|11|11

VEHICULO PARA DESARMAR

Cualquier estado compro, dinero en el acto. - Ituzaingó 2925 - TELEFONO 216530

11|11|T|03859|12|11

ORO

PAGO MEJOR PRECIO

JOYERIA MALIBU

Patricias Mendocinas 1519 a 20 metros calle Las Heras

1|11|C|054|11|11

VENDE

URBANA

INMOBILIARIA

CASA en 6ª Sección, 3 dormitorios, 2 baños. Contado y plan Banco. Total: 175 millones. A estrenar.
CASA, apurado vendo, por viaje, en 6ª Sección, 3 dorm., escrit., l/comed., 2 baños, garaje, placares, casa esquina. Total 150 millones.
CASA en Trapiche, 2 dorm., estar, comedor, l/comedor, garaje p. 2 autos, lindo patio. Total, 95 Mill. Financio.
DEPARTAMENTO en 6ª Secc., 2 dorm., 85 millones. Contado.
DEPARTAMENTO en Patricias casi P. Molina, 2 dormitorios. 80 millones. Financio.
DEPARTAMENTO, 2 dorm., Edif. Amaro. Total 135 millones.
DEPARTAMENTO, en 6ª Secc., 2 dorm., l/comed., comed.-diar., 2 baños, a estrenar. 125 millones. Plan Banco.
LOTE en Chacras (Besares), 950 m2., con 14 de frente
LOTES para industria, en calle R. Escalada de 2.000 a 13.000 metros cuadrados.
LOTES a metros de R. Escalada, todos los servicios, de 200 m2. a 220 m2., $ 12.000.000. Total. Financio.

TRATAR: 9 DE JULIO 315 - MENDOZA

11|11|C|130|11|11

USADOS GARANTIZADOS Y 0 KILOMETRO

RASTROJERO

AUTOGOM S.A. EL ALCANCIA

CONSULTE NUESTRO STOCK DE MODELOS Y PLANES DE FINANCIACION

JOSE V. ZAPATA 345 MENDOZA — SAN MARTIN 915 TUNUYAN — ALBUERA 168 SAN MARTIN

Almácigo

TOMATE PLATENSE ACEM 108. - PALMIRA - TELEFONO 26 Al lado Banco Los Andes

11|11|F|25906|12|11

OPERADOR

PARA PLANTA ELBA DE HORMIGON, NECESITA

SALVADOR IUDICA S.A.

CHUQUISACA 535 — BELLA VISTA — GODOY CRUZ

11|11|F|25891|11|11

Empresa Necesita Incorporar

EMPLEADO CON HABILIDAD MANUAL - Estudios primarios - 30 a 35 años - Argentino - Preferentemente casado. - Presentarse de 18 a 20 hs., en Godoy Cruz 52, San José - Mendoza.

11|11|F|25900|11|11

PISOS PLASTICOS

CON EL 40% DESCUENTO

T. E. 254171

11|11|C|61|11|11

YESO

$ 70,00 la bolsa con envase

TE. 225988

11|11|C|157|11|11

ORO

PRECIOS ESPECIALES A COMERCIANTES - $ 685 O.F

COVEMPA - Leandro Alem 172

11|11|C|77|11|11

ELECTRICISTAS

Caños 5/8, pesados y livianos. Llaves. Cables todas medidas. Tomas. Cajas. Timbres, etc. Todo nuevo. Liquido con 30% descuento sobre valor real - TEL. 254171.

11|11|C|061|11|11

"POMPIER" NECESITAMOS

9 DE JULIO 1899 — MENDOZA

HORARIO DE COMERCIO

11|11|F|25896|11|11

EXPORTADORES E INDUSTRIALES

Con el fin de actualizar nuestras listas de proveedores y en busca de nuevos Abastecedores, deseamos recibir catálagos de sus productos y cotizaciones F.O.B. en dólares americanos. Dirigir correspondencia y literatura a: A.P.A. World Trade Corporation - P. O. Box 187 El Mhurst, N. Y. 111373 U.S.A. (Cable Adress: APAWOR Corp.).

11|11|C|069|11|11

ORO - PLATA

Ofrecemos un amplio surtido de Máquinas y Herramientas para la fabricación de JOYAS y Similares. INVITAMOS a las Joyerías y Fabricantes Joyerias a solicitar nuestros catálogos a: A.P.A. WORLD TRADE CORP. - P. O. Box 187 El Mhurst. N. Y. 111373. (Cables Adress: APA WORCORP).

11|11|C|069|11|11

Vendo un Camión Federal

con motor Perkins, grande, gomas nuevas, volquete 12 toneladas. $ 250.000. - Laprida s/n. - Barrio La Merced - La Puntilla - Mza.

11|11|C|205|11|11

CUPE

TORINO TS - mod. 71

Particular vende a primera oferta razonable.

San Martín 1071, Godoy Cruz. TELEF. 225235.

11|11|F|21996|11|11

Lancha Bordiga

CON MOTOR FUERA DE BORDA 10½ H.P. - VENDO URGENTE

San Martín Sur y Tiburcio Benegas - Godoy Cruz - Mendoza

11|11|F|25895|11|11

PROFESIONAL

Necesita alquilar casa, 3 dorm. garaje, buena ubicación.

ALEM 370 - TELEF. 240602

10|11|C|147|11|11

VENDO

4 cubiertas nuevas "Cinturato", con cámaras 181-S.R. 15. Una puerta para calle de cedro y una puerta de pasillo. A. Piastrellini - H. Yrigoyen 3699 - SAN RAFAEL

11|11|F|25905|11|11

Citroen 3 CV-71

VENDO

Estado general impecable

BARCALA 646 — CIUDAD

11|11|C|133|11|11

Matrimonio Mayor

Ella cocinera, él jardín, quehaceres y mucama, sin lavado ni planchado. Para Luzuriaga. Recomendados. Tratar:

Patricias Mendocinas 673 - Ciudad

11|11|T|08844|11|11

PARTICULAR

COMPRA

Peugeot 504, m/72, en adelante. Pago al contado.

San Martín 1071, Godoy Cruz. TELEF. 225235.

11|11|F|21997|11|11

BALNEARIO VENDO O ALQUILO

Moderno, muy céntrico, micros puerta cada 2 minutos. Imposibilitado de atender liquido. Acepto permutas.

SAN MARTIN 747 — LAS HERAS

11|11|C|176|11|11

HIERRO

DE CONSTRUCCION NERVADO

Nº 4,2 al 25 varillas, 12 mts.

OFERTA: Nº 12, varilla 12 mts. .... $ 290,-

CEMENTO - CAL - YESO - LADRILLONES

Corralón Avenida SAN MARTIN 145 - LAS HERAS TELEFONO 216980

11|11|C|177|17|11

LA GRAN PATAHUECA

FABRICADORA DE PASTAS PASTALINDA

$1.970

casa Silva

LAS HERAS 379

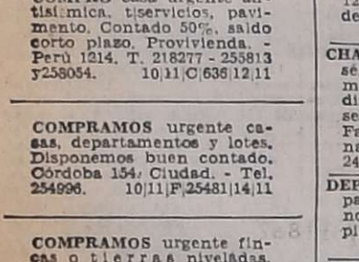

Avisos Clasificados

(Viene de la pag. anterior)

Compra y Venta de Propiedades

ANTISISMICA $ 1.250.000 total, 1 planta, ideal profesional, Federico Moreno 1619.

11|11|C|137|11|11

ANTISISMICA, deso c u p a d a, en Dorrego, 3 dormitorios, dependencias, total 150.000.000 contado 50%. José Federico Moreno 1575. Ciudad. 11|11|T|08839|13|11

ANTISISMICA en Dorrego, 2 dormitorios, demás dependencias, $ 40.000.000 y facilidades. Nigito Propiedades, Colón 829, G. Cruz. 11|11|F|30009|11|11

ANTISISMICA nueva, 3 dormitorios, 2 baños, micro puerta, contado, $ 45.000.000, total 85.000.000 Moreno Viviendas, San Martín Sur 1107, G. Cruz. T. 225842

11|11|F|30003|11|11

BARRIO Bombal lote 520 metros, 15 de frente, facilidades. Colón 124. 11|11|F|25860|11|11

COMPRO casa urgente antisísmica, t|servicios, pavimento. Contado 50%, saldo corto plazo. Provivienda. - Perú 1214. T. 218277 - 255813 y258054. 10|11|C|636|12|11

COMPRAMOS urgente casas, departamentos y lotes. Disponemos buen contado. Córdoba 154, Ciudad. - Tel. 254996. 10|11|F|25481|14|11

COMPRAMOS urgente fincas o t i e r r a s niveladas. Disponemos buen contado. Córdoba 154. Ciudad. Tel. 254996. 10|11|F|25475|14|11

CASAS, fincas, lotes, campos, necesitamos para firmes clientes. Minni. Bandera de los Andes 2829. Guaymallén. 5|11|C|850|13|11

CASA quinta... a 5 cuadras plaza Las Heras, 1.373 m2. terreno, c|viña y frutales, cloacas, agua y luz. Vende Inmobiliaria Francisca, contado y facilidades. Convenir España 1057 - 3º Piso - Oficina 14. Tel. 249762. - Mendoza. 10|11|C|330|12|11

COMPRO casa corte antiguo o modesta, Ciudad o alrededores. Contado y saldo convenir. Interesado directo. Tel. 218058. 11|11|C|086|11|11

CIUDAD, sobre Mitre, departamento antisísmico, frontal, living, 2 dormitorios, cocina comedor, pesos 650.000 total, facilidades. Santa Fe 129. Cdad. 11|11|C|076|11|11

CASA amplia t|servicios céntrica vendo contado facilidades, saldo acepto automotor o trailer. Pasteur 1043. San José. 11|11|C|080|11|11

COMPRO finca 15.000.000 al contado. Teléfono 259353. 11|11|T|8823|12|11

CASA San José, 3 dormitorios, garage y demás dependencias, t|servicios; recibo automotor. Chacabuco 447. Dpto. 2. Ciudad. 11|1|C|998|15|11

CASA moderna antisísmica vendo, desocupada. Facilidades. Beritti 1104. Dorrego - Mendoza. 11|11|C|013|13|11

CARRODILLA, residencia, recepción, comedor diario, escritorio, 2 baños, 4 dormitorios, garaje, cocina, sótano, despensa, departamento p|huéspedes, casa p|caseros, galpón 8.000 metros (80 frente). Total $ 550.000.000. "Arenas Propiedades", Colón 484. T. 244790. 11|11|F|25913|11|11

COMPRO chalet, Barrio Santa Ana, Villa Nueva o San José, pago contado, urgente. Minni. Bandera de los Andes 2829, - Guaymallén. 11|11|F|25923|10|11

CASA antisísmica a mts. de San Martín Cdad., gran living comedor, 3|5 dormitorios, cocina, garaje, sótano y dependencias, informes: Inmobiliaria Rúffolo. Salta 792. F. Cruz. Tel. 225571. 11|11|F|30016|11|11

CASA mixta s|800 mts., 3 dormitorios, living y dependencias, con galpón al fondo, entrada p|vehículos, informes Rúffolo, Salta 792, G. Cruz, Teléf. 225571. 11|11|F|30013|11|11

CASA antisísmica, en Bº Metalúrgico, 3 dormitorios, living comedor y dependencias, informes, Rúffolo, Salta 792, G. Cruz, Teléf. 225571. 11|11|F|30012|11|11

CASA en Gutiérrez, 2 dormitorios, demás dependencias, $ 14.000.000 y facilidades. Nigito Propiedades, Colón 829, Godoy Cruz. 11|11|F|30010|11|11

CASA antigua cerca Casa Gobierno 14,20 x 25 vende Funes. Teléfono 216988. 11|11|C|177|11|11

CHACRAS de Coria, casa quinta, 3 dormitorios, dependencias. - Tel. 214172. 11|11|C|153|11|11

CHALECITO San Ignacio, l|comedor, 2 dormitorios, cocina, baño, patio, jardín. Total pesos 120.000.000. "Arenas Propiedades", Colón 484. 11|11|F|25915|11|11

CHALECITO antisísmico, San José, impecable, estado living-comedor, 3 dormitorios, comedor diario, cocina, garaje, todos los servicios. Contado $ 65.000.000. Facilidades. T|$ 130.000.000 "Arenas Propiedades", Colón 484. T. 244790. 11|11|F|25911|11|11

DEPARTAMENTO c o n 6 locales para profesional u oficinas, pleno centro vendo. Argumedo Propiedades. 253024. 10|11|C|556|12|11

DORREGO, chalecito antisísmico, permuto por lote o casa antigua. Weizman. 250277 - 225955. 11|11|C|084|11|11

DEPARTAMENTO a m p l i o, muy lindo, frontal. Oportunidad, seminuevo, céntrico, liv.-comedor c|balcón, 3 dormitorios con placard; 2 baños, dep. servicio. T|$ 2.000.000. Facilidades. O permuto p|casa 3 dormitorios, b|ubicada. Provivienda. Perú 1214. 11|11|C|043|11|11

DUEÑO vende, permuta cochera centro. Facilidades. Horario oficina 256377. 11|11|C|22|11|11

DEPARTAMENTO céntrico, 3 dormitorios, vendo, 50% contado, facilidades. Organización Guerrero. Chile 1876. Tel. 250992. 11|11|C|129|11|11

DEPARTAMENTO antisísmico, 1er. piso, 2 dormitorios, cochera, total 80.000.000, contado 50%. José Federico Moreno 1575. Ciudad. 11|11|T|08840|12|11

DEPARTAMENTO vendo, permuto auto o camioneta. San Martín 3420. 11|11|T|08843|11|11

EN PALMIRA vendo amplia casa ladrillo. Argumedo Propiedades. 253024. 10|11|C|556|12|11

DEPARTAMENTOS estrenar, 3 dormitorios, 2 baños, cochera, terraza, Tel. 214172. 11|11|C|152|11|11

EN GRANADEROS 1721, urgente, último lote 10 x 10. ¡Excelente inversión! $ 13.500.000 contado. Alfredo Baccarelli - San Martín 1070. Teléfs. 291830 - 251393. 11|11|C|32|12|11

ESTRENAR: s|Paraná c|L. Militar $ 450.000.000. 25 de Mayo pesos 500.000.000. San Martín, Las Heras, galpón s|terminar, 300 m2. $ 82.000.000. Canizo Puebla. Tel. 247949. 11|11|F|25851|11|11

EN BARRIO Trapiche casa a estrenar, living comedor, 3 dormitorios, cocina amplia, lavandería cubierta, terraza, garaje y dependencias de servicio, informes Rúffolo, Salta 792, G. Cruz, Teléf, 225571. 11|11|F|30015|11|11

FINCA 21 hects. Lavalle, riego y pozo, casa; p|chacra o plantación, 75.000.000, mitad y plazos. Córdoba 45. 11|11|C|49|11|11

FINCA 27 hectáreas, tinta, mezcla. Total $ 1.500.000. Recibo casa. Salta 1743. 11|11|C|35|11|11

FINCA. G. Ortega, s|calle principal, 15 hectáreas, 10 viña, 5 parrales 1 año, 2 casas, pozo de 8' electrificado, derecho riego, uvas tintas. $ 240.000.000. "Arenas Propiedades". Colón 484. 11|11|F|25914|11|11

FINCA vendo cerca Luján, 6 has. Malbeck, olivos, dueño. T. 224952. 17|21 hs. 11|11|F|30001|12|11

GREMIOS vendo 4 hectáreas para barrio Acceso Este, informes España 1248, 4º, 57, Tel. 214316. 11|11|C|144|11|11

HERMOSO terrenito pleno centro, Barcala y Chile, 7,50 x 8,50, total $ 16.800.000, pago al contado, ideal local negocio o pequeña vivienda - 231546. 11|11|C|040|11|11

"LOTES" y casas compre en "Benturino"... lotes y departamentos, venda con "Benturino", Colón 659, - Tel. 246927. |Martillero Lugones). 10|11|F|25468|15|11

LOTE: compro lugar sin pretensiones, p|contado. Tel. 242917. 10|11|C|928|12|11

LOTE... regio, 460 m2. sobre Alem. Benegas, pavimento, agua y luz. Urgente vende Inmobiliaria Francia, contado y financiación. Convenir: España 1057, 3º piso - Oficina 14. Tel. 249762. Mendoza. 10|11|C|330|12|11

LOTE... 137 m2. sobre pasaje comunero 3 mts. ancho, altura 976 de calle 25 de Mayo, Godoy Cruz todos servicios. Vende urgente Inmobiliria Francica, recibiria auto Fiat 600 mod. 70, resto contado. Convenir: España 1057, 3º piso. Oficina 14. Mendoza. 10|11|C|330|12|11

LOTE 270 mts., Godoy Cruz, 12 frente, cuadra San Martín Sur. Vende: Becerra - Colón y Tiburcio Benegas. Godoy Cruz. 11|11|F|25883|12|11

LOTE 10 x 25 cerrado; portón entrada, cloacas, Godoy Cruz. Total $ 250.000. Facilidades. Provivienda - Perú 1214. 11|11|C|043|11|11

LOTES 800, 500, 250, 2.200 metros vendo. Salta 1743. - 215254. 11|1|C|35|11|1

LOTE esquina vendo, Las Heras, excelente ubicación, sobre calle hormigonada, todos los servicios, 340 mts. Oportunidad, p e s o s 9.000.000 y facilidades. "Arenas Propiedades". Colón 484. 11|11|F|25912|11|11

LOTES, pavimento, todos servicios, micros 1 y 2 $ 3.000.000 a 4.500.000 contado y facilidades. San Martín 1618 y Saavedra, Las Heras. 11|11|C|177|12|11

OPORTUNIDAD en Quinta Sección, dos casas espléndidas calle Martín Zapata, una en planta alta. Prafase S.R.L. Propiedades, Rufino Ortega 100, teléfono 247199. 11|11|F|25893|12|11

PARTICULAR compra casa plan banco, terreno amplio, San Lorenzo 395, ciudad. Tel. 246169. 10|11|C|751|12|100

PARTICULAR compro piedad rural con 15.000.000 de contado. Teléfono 259353. 11|11|T|8824|12|11

PROPIEDAD con vivienda en calle Lugones Nº 18, Flor de Cuyo - Godoy Cruz, vendo. Tratar: Francia 3589, Loteo Gomensoro, Villa Nueva. 11|11|C|983|13|11

PERMUTO finquita 2 hectáreas plantada tomate. Casa material por finca hasta 15 hectáreas. Pago diferencia. 215254. 11|11|C|35|11|1

PERMUTO casa Barrio Suboficiales, por casa o departamento modesto, 3 dormitorios, ciudad o alrededores, urgente. Organización Guerrero. Chile 1875. - Tel. 250992. 11|11|C|129|11|11

PERMUTO o vendo casa c o r t e antiguo, grande, totalmente ladrillos, "céntrica", 8 habitaciones, 3 baños por departamento céntrico que tenga 2-3, dormitorios, preferentemente frontal. Diferencia favor casa, convenir, República de Siria 368. Cdad. (Rioja 500). T. 290581. 11|11|T|08860|11|11

SAN MARTIN, casa dos plantas, corte antiguo, ocho habitaciones y dependencias, 1.000 metros cuadrados de terreno, sobre 9 de Julio al 500, permuto por casa Gran Mendoza, más chica o vendo. Tel. 260835. 11|11|F|25848|11|11

VENDO lote Potrerillos. Acepto automóvil modelo 66 adelante, Teléf. 254747. 9|11|C|662|11|11

VENDO lote 100 mts. Loteo Pellicier, Las Heras, contado 20.00, total 40.000, tratar Lisandro Moyano 1031. Las Heras. 11|11|C|075|11|11

VENDO chequera terreno Cooperativa Alta Mendoza. Tratar después 16 horas. Pedro B. Palacios 534. Piso 2º. Dpto. 4º. 11|11|C|986|13|11

VENDO Godoy Cruz, antisísmica, 3 dormitorios, placares, cocina comedor, living - comedor, baño, galería cerrada, patio, teléfono 225579. 11|11|C|113|11|11

VENDO 11 hectáreas tierra, Chacras de Coria, Tel. 258645. 11|11|C|145|11|11

VENDO casa de material. - Tel. 258645. 11|11|C|145|11|11

$ 17.000.000 y facilidades, casa 3 ambiente, entrada vehículo, calle Independencia. San Martín 1618 y Saavedra Las Heras. 11|11|C|177|12|11

Compra y Venta de Negocios en General

A PROPIETARIO compro negocio cualquier ramo. Lavalle 18. Tel. 253115. 11|11|C|095|11|1'

BALNEARIO vendo o alquilo, moderno muy céntrico, micros cada 2 minutos, imposibilitado de atender, liquido, acepto permutas. San Martín 747, Las Heras. 11|11|C|177|11|11

NEGOCIO de corralón materiales de construcción en general y ferretería muy lucrativo, excelente ubicación vendo. Tel. 230842. 10|11|C|659|14|11

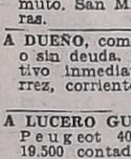

Compra y Venta de Muebles

A BENTURINO, tel. 244335-248730 ofrezca muebles, antigüedades artículos en general. Colón 669 3|3|F Pte

A. SELLA - Tel. 247447 - Martillero Tiburcio Benegas 776, ofrezca muebles, artículos hogar, máquinas usadas, dinero en el acto 11|2|F 6992|Pte

A AMITRANO martillero - Teléf. 247711. Arístides Villanueva 332, ofrezca muebles, antigüedades, maquinarias, artículos generales Pagamos mejor. Anticipamos dinero. 9|6|F|2225|Pte.

FABRICA de muebles La Universal: placares y modulares a medida se hacen, (hay existencia). Confraternidad Ferroviaria 585, Teléfono 253931, altura Videla Castillo al 3100. Ciudad. 11|1|T|8826|25|11

LIQUIDO: dormitorios, heladera, máq. coser, televisor, art. hogar. Corrientes 452. Ciudad. 11|11|C|39|15|11

ROTMA, m u e b l e s fabricantes dormitorios españoles $ 18.000, camitas $ 1.680, Tel. 258248. - Benjamín Matienzo 2208. San José, Gllén. 11|11|T|08868|16|11

Compra y Venta de Automotores y Cubiertas

A PEUGEOT 504|70, muy bueno, contado y facilidades, permutas. Olegario V. Andrade 641. 11|11|C|189|11|11

A. RADIADORES Vigil. Reparaciones, recambios en el acto. Saavedra 966. San José. Teléfono 258651. 5|11|C|689|5|12

A CAMIONETA Chevrolet, modelo 66, contado, facilidades, permuto. San Miguel 1885. Las Heras. 10|11|C|659|19|11

A DUEÑO, compro automóvil, con o sin deuda. Pago contado efectivo inmediato, Lucero Gutiérrez, corrientes 29. Cdad. 10|11|C|895|12|11

A LUCERO GUTIERREZ, v e n d e Peugeot 403, muy bueno, $ 19.500 contado, resto 18 meses, acepto permutas. Corrientes 29. Ciudad. 10|11|C|895|12|11

A PEUGEOT 504 XL 71, Falcon Futura 71, Palanca Piso, Fiat 125 Familiar 0 Km. 128 - 72 - y 600 - 69. Chevy 4 Puertas 73. Chevrolet SS 67. Todos impecables. Vendo o permuto, Garibaldi 488. 11|11|C|072|11|11

A PRIMERA oferta vendo Furgoneta 4-L ,recibo menor precio. Santos Dumont 290. G. Cruz. Bº Bancario. 11|11|F|30008|11|11

ATENCION Chevrolet 1946, camión con volquete, automóvil Chevrolet 1945, vendo, facilidades, recibo documentos uvas. Coronel Plaza 651. 11|11|T|8848|12|11

ATENCION: Fiat 125 Multicarga, única mano, vendo. Coronel Plaza 651. 11|11|T|8848|12|11

AL CONTADO compro autos medianos, patente Mendoza. José Vicente Zapata 236. Mza. 5|11|F|24459|17|11

ACUMULADORES Autolux. Stok, por mes aniversario 25% descuento. Alem 356. Mendoza. 5|11|C|837|12|11

ACOPLADO de 3 toneladas, vendo, uno de madera y uno metálico, Progreso y Rodríguez, J. Nazareno, Villa Nueva, Teléfono 261742. 8|11|F|25068|15|11

AUTOMOVILES compro modelo 60 en adelante, pago contado. San Miguel 1885, Las Heras. 10|11|C|659|15|11

AUTOMOVIL Peugeot 1968, impecable, vendo. Recibo automóvil menor valor. Salta 1893. Cdad. 11|11|T|8858|12|11

APURADO: vendo NSU, $ 25.000, contado únicamente. San Martín 274. Godoy Cruz. 11|11|C|159|11|11

AUTOMOVIL Ford Falcon 70, vendo, permuto, facilidades. 9 de Julio 2209. 11|11|C|151|11|11

AUTOMOVIL Fiat 600-72, vendo, permuto, facilidades. 9 de Julio 2209. 11|11|C|151|11|11

AUTOMOVIL Dodge G.T. 70, vendo, permuto, facilidades. 9 de Julio 2209. 11|11|C|151|11|11

APURADISIMO liquido Renault 69, Cupé Chevrolet 39, contado y cuotas, Lamadrid 336, Cdad. 11|11|F|25852|11|11

CITROEN 2 CV-69, 41.000 kms. reales, estado impecable, permuto. Facilidades. Olegario Andrade 641, C. 11|11|C|166|11|11

CAMION Chevrolet 6.500, con m o t o r Bedford 135, 40.000 kms., con volquete, permuto m e n o r precio. Doy f a c i l i d a d e s. Olegario Andrade 641. Ciudad. 11|11|C|166|11|11

CAMION Mercedes B e n z chico, 52, con o sin volquete, muy bueno. Permuto. Doy facilidades. Olegario Andrade 641. Ciudad. 11|11|C|166|11|11

COMPRO unidades usadas, modelo 62 en adelante. Buenos Aires 344, Mza. 1|10|F|31470|Pte

COMPRO automóviles modelo 65 en adelante, con o sin deuda. San Martín Sur 1104. Godoy Cruz. Tel. 222205. 6|11|F|24661|11|11

CITRONETA 69, vendo, permuto, particular. - Mármol 1502, Villa Hipódromo. 8|11|C|296|19|11

COMPRO vehículos chicos y medanos del 65 en adelante recibo consignación. Jorge A. Calle 487, Cdad. 10|11|C|659|11|11

CAMIONETA Gladiator con cúpula, modelo 68 vendo o permuto; Jorge A. Calle 487, Cdad. 10|11|C|659|11|11

CAMIONETA Chevrolet 68 vendo o permuto, Pellegrini 1342, San José. Tel. 259552. 11|11|T|8855|11|11

CUPE Torino TS m-71, particular vende a primera oferta razonable. San M a r t í n 1071. Godoy Cruz. Tel. 225235. 11|11|F|21999|11|11

COBERTURA panorámica, camioneta Dodge D-100 vendo. Lavalle 333. Ciudad. 258491. 11|11|C|162|11|11

CAMION Dodge motor 140 caballos con trabajo particular, teléfono 262986. 11|11|C|164|11|11|D.

COMPRO contado Peugeot 504, pocos Kms. J. B. Justo 57, Godoy Cruz. 11|11|C|117|11|11

COMPRO auto mediano, entrego camión International 36, baranda alta, $ 2.000.000 y $ 500.000 por mes. teléfono 222024. Preguntar señor Carlos. 11|11|T|8836|12|11

COBERTURA madera para Rastrojero vendo, total $ 6.000. Jujuy 587, Ciudad. 11|11|C|006|11|11

COMPRO contado automóvil medianos o chicos 64 en adelante. Jorge A. Calle 487, ciudad. 11|11|C|177|11|11

DODGE DP-100 Diesel 1974, caja 4ª, motor Perkins mod. 75, 6 cilindros, cubiertas especiales. Realmente única. Recibo permutas, financiación. Rioja 1448. Mendoza. 6|11|F|17901|Pte.|SD

DUEÑA vende Valiant I mejor que nuevo con facilidades. Santa Fe Nº 131 Cdad. 11|11|C|076|11|11

DODGE Polara 1969, impecable, vendo o permuto por Fiat 125 o 128, diferencia pago contado. San Martín 1187, (playa). 11|11|C|126|11|11

DODGE GT. 70, seminuevo, refrigeración, car-stereo, vendo o permuto por propiedad. Paso de los Andes 2216. Ciudad. T. 254792. 11|11|C|043|11|11

PICK-UPS

CHEVROLET de L u j o, 16.000 kms., roja 75
CHEVROLET Standard y Lujo . 71-72-73
CHEVROLET, c|cobertura 70
CHEVROLET, c|cobertura 65-67
FORD F-100, blanca 67
RASTROJERO, v e r de 60

CAMIONES

CHEVROLET C - 70, chassis 72
CHEVROLET C - 60, chassis 70
CHEVROLET C - 60, carrozado 68
BEDFORD, carrozado . 65

CARLOS LUJAN WILLIAMS S.A.

CHEVROLET DESDE 1925

GUTIERREZ 461 CDAD.

11|11|F|25903|11|11

EQUIPO Leyland 57, motor reparado a nuevo con acoplado Helvética 65 carrocería rutera c o n carpas nuevas recibo automóvil o Pick-up doy facilidades. - Olegario Andrade 641, Ciudad. 11|11|C|166|11|11

ESCAPES, silenciadores, v e n t a, colocación en Martínez. Alberdi 648, San José 18|10|C|042|043|20|11|D

FIAT 128-71, 24.000 kms. reales. Recibo menor precio. Facilidades. Olegario Andrade 641. Ciudad. 11|11|C|166|11|11

FIAT 1.600-69 a toda prueba, recibo menor precio - facilidades. Olegario Andrade 641. Ciudad. 11|11|C|166|11|11

FIAT 1.500 67 Rural, inmejorables c o n d i c i o n e s, permuto, doy facilidades. Olegario Andrade 641, ciudad. 11|11|C|189|11|11

FINANCIE su automóvil, Minni, garantiza su deuda con prenda. B a n d e r a de los Andes 2829. Guaymallén. 5|11|C|850|13|11

FIAT Multicarga 75, 1.500 Km. vendo contado. Espejo 172. Tel. 231358. 11|11|F|25881|11|11

FIAT 600 mod. 73 vendo contado estado impecable. Espejo 172. Tel. 231358. 11|11|F|25881|11|11

FALCON Futura 72-221, flamante. R e c i b o mediano. Lavalle 333. Cdad. 11|11|C|162|11|11

FIAT 600 m o d e l o 1970, impecable, dueño vende, facilidades. Sobremonte 386. Ciudad. 11|11|C|158|159|13|11

FIAT 600 modelo 63, vendo o permuto. Urgente. Berutti 1367. Guaymallén (Dorrego). Teléfono 242996. 11|11|C|030|13|11

JEEP 60, muy buenas condiciones. Permuto. Facilidades. Olegario Andrade 641. Cdad. 11|11|C|166|11|11

LIQUIDO Pontiac 47 pequeño choque 10.000. Total. Federico Moreno 2847. 11|11|C|110|11|11

MORRIS 46, auto, muy bueno, permuto, financio. Olegario Andrade 641. C. 11|11|C|166|11|11

MOTOS Zanella 48 c.c. v e n d o. Vea D.A.R.A. Costanera y Rondeau. 11|11|C|985|15|11

PICK UP C h e v r o l e t 62, Apache, toda prueba. Permuto. Doy facilidades. Olegario V. Andrade 641. C. 11|11|C|166|11|11

PARTICULAR compra Peugeot 504 m|72 en adelante, pago contado. San Martín 1071, Godoy Cruz, Teléf. 225235. 11|11|F|21998|11|11

PEUGEOT 404-70 $ 150.000 - Godoy Cruz 489, Dpto. 8, Ciudad. 11|11|C|121|11|11

PEUGEOT 504 pocos kms. compro contado. J. B. Justo 57, Godoy Cruz. 11|11|C|122|11|11

PARTICULAR vende 2 CV|69. - Chile 6129. Bº Sta. Ana - 16 en adelante. 10|11|C|027|028|11|10|AD

RASTROJERO 71 vendo o permuto, Coronel Díaz 359. 11|11|C|142|11|11

RASTROJERO 1967, vendo contado, Salta 1809, Mendoza. 11|11|C|175|11|11

RECIBO su automóvil en consignación, operación contado, Marsan, Jorge A. Calle 487, ciudad. 11|11|C|177|11|11

R-6 VENDO chequera con 15 cuotas pagadas, $ 34.000 y Fiat 125, con 20 cuotas pagadas, $ 64.000. Tratar Rioja 2247. Ciudad, después de 13 horas. 11|11|C|956|11|11

TORINO 69 c u p é, a toda prueba. Recibo menor precio. Financio. Olegario Andrade 641. Ciudad. 11|11|C|166|11|11

TORINO Super 1968 nuevo, pesos 11.500,00. Sr. Oviedo Tel. 247328. 11|11|C|003|11|11

VENDO Ford A 31, cerrado, 4 puertas, buen estado. Teléf. 255694. 9 de Julio 2063. Cdad. 10|11|C|569|11|11

VENDO Ami 8 modelo 1971. Garibaldi 183, Mendoza. 10|11|C|206|11|11

VENDO Fiat 1500 modelo 66. Unicamente contado. San M a r t í n 2214. Cdad. Tel. 214092. 11|11|C|090|13|11

VENDO Chevrolet 36, $ 10.000. San Luis 347, Las Heras. 11|11|C|119|11|11

VENDO Chevrolet Impala. Avda. Mitre 2878, Cudad. Horario comercio. 11|11|C|007|12|11

VENDO Renault Gordini mod. 67. Patricias Mendocinas 238, Las Heras. 11|11|C|016|11|11

VENDO acoplado t a n q u e de 3 ejes, capacidad 22.000 litros, reparado a nuevo, recibo permuta. Calle Angel Rodríguez 242. Kilómetro 8, Rodeo de la Cruz, a 2 cuadras de Ruta 7. 11|11|F|25595|11|1

$ 1.999.999 Renault 1961; $ 2.999.999 Fiat 600 1964; 4.999.999 Fiat 600 1969; $ 4.999.999 Valiant IV 1967. Permutas, saldo veintiuatro meses. Roca 99, Las Heras. 10|11|F|25450|10|11

$ 700.000 y facilidades motocarga Siambretta, perfecto estado, San Martín 1618 y Saavedra, Las Heras. 11|11|F|177|12|11

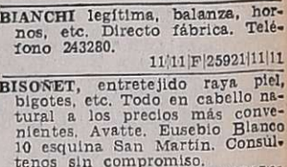

VENTAS VARIAS

A PRECIOS increíbles, estanterías M o r w i n $ 1.850, oferta limitada, mostradores vitrinas. (Amplias facilidades). Alto S.R.L San Martín 520. G o d o y Cruz, Teléfono 220308 Mendoza. Agencia, Luján. Balcarce 188. 19|9|F|92563|Pte.

A BUEN precio estanterías, guardarropas y todo tipo de muebles metálicos p|oficina y comercio. Fabricantes. Godoy Cruz 128. - Ciudad. 28|10|F|22699 Pte.

A MENOS de $ 200. Vendo 40 trajes y ropa señora. San Lorenzo 1897, Barrio Sarmiento Guaymallén. 9|11|C|520|11|11

A DE DEMOLICION vendo soleras de pinotea, c h a p a s zinc, etc., Saavedra 370 - San José. 11|11|C|072|11|11

ALMOHADONES, colchonetas para patio e interiores. Capezzone Hijos, Tel. 290019. 4|11|C|139|4|12

APROVECHE liquidamos heladeras televisores, estereofónicos, batidoras, etc., con garantía y service. Alpatacal 2501 (Paralela a Paso de los Andes) Ciudad. 9|11|C|528|11|11

ARTICULOS de peluquería, secadores, pelucas, líquido por cierre, Peinados Elaine, Avacucho 183. 11|11|C|209|210|13|11

BALANZAS, cortadoras de fiambres, sierras y picadoras de carne, heladeras comerciales Unidades nuevas y usadas Amplios créditos San Martín 202 Ciudad. 1.7|F|32311 Pte.

BALANZAS, heladeras, estanterías nuevas, usadas. Bianchi legítima. Tel. 251749. S. Martín 2614. 11|7|F|75073|Pte.

BIANCHI legítima, balanza, hornos, etc. Directo fábrica. Teléfono 243280. 11|11|F|25921|11|11

BISOÑET, entretejido raya piel, bigotes, etc. Todo en cabello natural a los precios más convenientes. Avatte. Eusebio Blanco 10 esquina San Martín. Consúltenos sin compromiso. 11|11|C|015|17|11

BILLAR carambola y billargol, vendo como nuevo, ideal casa familia. Videla Correa 530, Mendoza. 11|11|C|17|178|12|11|D

CORTINAS Americanas, fabricación y colocación inmediatas. Teléfonos 216489 - 220453. 4|11|C|468|16|11

CALDERAS: fabricaciones, reparaciones, montajes i n d u s t r i a l e s, con financiación. Taller Gallardo. Arizu 339. Godoy Cruz. 11|11|C|048|12|11

ESTANTERIAS metálicas, modulares, exhibidores. Financiación Fábrica. 9 de Julio 1733. Teléfono 216535 2|1|F|20

TIERRAS EN EL RAMBLON
Con Pozo y Electrificado
VENDO CON FACILIDADES
Carril Gómez 1210 — General Gutiérrez
11|11|C|982|11|11

ANHIDRIDO SULFUROSO
Tanques e Instalaciones Fijas
Manifold Ingeniería
JOAQUIN V. GONZALEZ 918 • DORREGO - TEL. 242727
CRMBER

CHACRAS DE CORIA
VENDO LOTE CON CASITA
Jardines, frutales, árboles, pileta natación, teléfono, churrasquera, 1.600 m2. sobre calle Loria. Visítela. - ATENCIO VIVIENDAS. Espejo 172. Tels.: 231358-231558
11|11|F|25876|11|11

SCANIA VABIS 76 - AÑO 1966
SCANIA VABIS 75 - AÑO 1961
con carrocerías de madera, baranda alta
ACEPTAMOS PERMUTAS
FINANCIACIONES
ZANETTINI INDUSTRIAL S.A.C.I.F.
Ruta 7 - km. 1035
tel. 222318 - 221849
San Martín • Mendoza
11|11|F|25866|11|

ORO
Compro a Buen Precio
Av. ESPAÑA 1679
MENDOZA
9|11|C|540|11|11

SE VENDE
Ford Fairlane 500 - Modelo 73
(aire acondicionado). Camioneta Chevrolet C-10, mod. 71. Camioneta Chevrolet C-10, mod. 72. - Ver en Parque Usados PECAS AUTOMOTORES. - Buenos Aires 343 - Informes: HUARPES 531, TELEFONOS: 390354 - 243939.
11|11|C|50|12|11

2 FINCAS INTERESANTES
100 Has. parral, viña, alta prod. Bga. 2.300.000 litros. Antis., 2 lagares, más 800 has. potreros listos cualquier cultivo. Riego def. y pozo elect. 100 Has. parral alta producción, 20 km. centro Mza Vende CENTORBI. Av. Bra. de los Andes 3574. Glién. Tel. 261630
11|11|C|112|11|11

ORO
Compramos Mejor Precio
A PARTICULARES Y COMERCIANTES
GALERIA TONSA - LOCAL A-14
10|11|F|25526|Pte.

FIAT 600 - 73
Impecable. Vendo hoy contado. Espejo 172 - Mendoza
TELEFONO 231358
11|11|F|25882|11|11

CLUB de CAMPO
LOTE CON ACCION
100.000 CONTADO
Martínez de Rosas 1165
11|11|C|63|11|

OPERADOR MERCATOR 5.100
NECESITA
SALVADOR IUDICA S.A.
CHUQUISACA 555 - BELLA VISTA - GODOY CRUZ
11|11|F|25890|11|11

A.P.A. WORLD TRADE CORPORATION
P. O. BOX 187 - ELMHURS N. Y. 11373
(CABLE ADDRESS: APA WORCORP) (U. S. A.)
Electronics importados directamente de Estados Unidos y ahorre. Tenemos para despacho inmediato: transitores semiconductores, reloj, resistencias, switches, tubos transformadores, potenciómetros, calculadoras electrónicas, equipos de precisión y mil componentes más, difícil de enumerar.
11|11|C|69|11|11

SE DA TIERRA
CARGADA SOBRE CAMIONES
PUEYRREDON Y ALZAGA - CHACRAS DE CORIA
OBRA RIO SECO SOSA
11|11|F|25901|11|11

BUSCAMOS
TALLER DE CARPINTERIA
PARA ALQUILAR
Necesitamos un taller mediano con máquinas fundamentales que eventualmente agregaremos algunas más.
La firma interesada es muy solvente y otorga las más amplias garantías.
Ofertas marcando ubicación, detalles y precio a Poste Restante T.B. (30), Diario LOS ANDES.
11|11|F|25903|13|11

VENDO PASTO
DE PRIMERA
DE LA MEJOR ZONA
Conservado bajo galpón
INDEPENDENCIA 512
G. CRUZ TEL 220263
11|11|F|22000|11|11

URGENTE COMPRAMOS
Fincas, viñedos o parrales, chacras 2 a 20 Has. Casas económicas y categoría. Olivares. Operación inmediata.
JOSE F. MORENO 1247 — CIUDAD
11|11|F|25894|11|11

VILLAVILLE CONSTRUCCIONES
NECESITA: OFICIALES ELECTRICISTAS - PLOMEROS Y GASISTAS - CON HERRAMIENTAS
Presentarse en José F. Moreno 1247 - Ciudad
De 17 a 20 horas
11|11|F|25893|11|11

15.000 Kg.
DURAZNO
VENDO AL BULTO
Chatos y otros tempranos
JOSE F. MORENO 1247 - MENDOZA.
11|11|F|25892|11|11

A.P.A. WORLD TRADE CORPORATION
En calidad de agentes exportadores y distribuidores estamos en capacidad de exportar máquinas nuevas y reconstruídas, partes y piezas sueltas para la industria en los ramos de las artes gráficas, electrónicas, joyerías, automotriz y metal mecánico. Solicitar cotizaciones a P. O. Box 187, El Mhurst. N. Y. 111373. (Cable Adress: a Pawor Corp.).
11|11|C|69|11|11

ARTES GRAFICAS
Completas líneas de máquinas usadas y reconstruidas para tipografía, composición y litografía. Especifíquenos en la clase de equipos, que se encuentran interesados para cotizarles a su conveniencia. Dirigir correspondencia a A. P. A. World Trade Corp. P. O. Box 187, El Mhurst. N. Y. 111373. (CABLE ADRESS: APA WOR CORP.).
11|11|C|69|11|11

CARPINTERIA METALICA (NORMALIZADA)
PUERTAS BALCON - VENTANAS - PUERTAS PATIO
LIQUIDO CON 30 % DESCUENTO - T. E. 254171
11|11|C|61|11|11

VENDEDOR
Compañía industrial necesita vendedor capacitado con amplios antecedentes sobre ventas, conocimiento de la región y referencias.
AVENIDA ESPAÑA 1151
11|11|F|25592|18|11|A

MOSAICOS
Créditos 10 meses sola firma
Recibimos bonos comerciales
SALTA 1542 — CIUDAD
11|11|C|78|11|

Avisos Clasificados

(Viene de la Pág. anterior).

Ventas Varias

PIANO importado seminuevo de concierto, familia vende urgente ausentarse. Salta 1829.
11|11|C|602|11|11

ROPA fina para dama. Ventas por mayor. Facilidades. Ferroviarios Argentinos 599, Ciudad.
9|11|C|528|11|11

REGALADAS máquinas coser vendo superautomática $ 13.900, máquina industrial automática Singer $ 34.000 nuevas, facilidades. España 2710 Ciudad.
11|11|C|092|13|11

TECHOS, pretensados y ladrillos cerámicos vendo. Fernández Carmona. Tel. 260721.
11|11|C|154|11|11

TINTOREROS: vendo calderas verticales de 2 mts. Superficie de calefacción, por esta semana en oferta. Arizu 339, Godoy Cruz.
11|11|C|048|12|11

URGENTISIMO! 2 camas, cómoda, mesa. Moreno 3492. Cdad.
11|11|C|124|125|11|11|D

VENDO vitrina, picadora, heladeras, conservadora helados, balanzas seminuevas. Chacabuco Nº 601. Ciudad.
6|11|C|997|13|11

VENDO heladeras familiares, acondicionadores. Garantidas, $ 9.800. 3 de Febrero 431. Las Heras. Tel. 230533.
8|11|C|206|207|12|11|D

VENDO urgente, heladera vitrina, 2 mts., equipo blindado, $ 24.000, garantido. 3 de Febrero 431. Las Heras. Tel. 230533.
8|11|C|206|207|12|11|D

VENDO: cocinas, calefones con 30 % descuento. Tel. 254171.
11|11|C|064|11|11

VENDO perro Cockner Spaniel, de 2 años. Coronel Plaza 369. Cdad.
11|11|T|08863|11|11

VENTA de ladrillones, $ 9.220 el mil. Calle Nueva y Callejón Arenas, El Algarrobal. Señor Garabito.
11|11|C|116|12|11

VENDO vestido novia, talle 44, teléfono 250819.
11|11|T|8819|12|11

VENDO piano Pleyel en buen estado. Patricias Mendocinas 238. Las Heras.
11|11|C|016|11|11

VENDO moledora Carola completa continua, motobomba y otra para bodega. Calle Pescadores pasando avenida Norte segunda casa. Juan Pierangeli.
11|11|C|033|11|11

VENDO ruedas angarillas, banco para cortar ladrillones o alquilo con tierra, calle Pescadores pasando avenida norte, segunda casa. Juan Pierangeli.
11|11|C|033|13|11

VENDO lavarropas Eslabón de Lujo semiautomático, usado, en funcionamiento. Martín Zapata 429, Ciudad. Tel. 252391.
11|11|F|25843|11|11

VENDO, garantizados, nuevos, televisores Hitachi, Dual, Televa, Philips, $ 17.000. Gutenberg 51, Primer Piso.
11|11|C|209|210|13|11

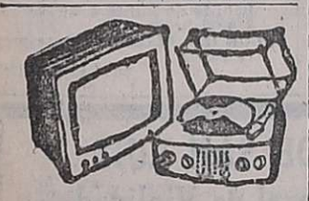

Combinados, Cambiadores y Televisores

CAMBIE el tubo de su televisor y páguelo a crédito. Garibaldi 374. Teléfono 248066.
10|8|F|81631|Pte.

ESTEREOFONICO Audinac AT-510 baffles 60 w., bandeja Winco, profesional. Colón 248.
8|11|F|24135|15|11

ELECTRO - HOGAR T. V. repara televisores, combinados, todas las marcas. Teléfono 255765.
11|11|T|8830|13|11

GENERACION vende: Amplificadores stereofónicos cualquier potencia, baffles diversos tamaños, bandejas. Godoy Cruz y Lavalle. Local 5, Guaymallén. Horario comercio.
8|11|C|057|12|11

NO CAMBIE su televisor, reparaciones garantidas, cambio tubos $ 2.200,00, Teléf. 258450.
8|11|C|452|11|11|AD

Compras Varias

"A.A." AMITRANO - Martillero. Tel 247711. Aristides Villanueva 332, ofrezca muebles, antigüedades, maquinarias, artículos generales. Pagamos mejor. Anticipamos dinero.
9|6|F|12224|Pte.

A BENTURINO. Martillero. Teléf. 248730 y 244335. Av. Colón 669. Ofrezca muebles, antigüedades, artículos de hogar. Anticipo dinero.
2|1|F|7828|Pte.

A DIARIOS y Revistas, libros, archivos, fichas IBM, cartón, retiro a domicilio. Tel. 222024.
23|10|C|702|22|11

A. SELLA Martilleros. Tel 247447 Tiburcio Benegas 773 ofrezca muebles, artículos hogar, máquinas usadas. - Dinero en el acto
11|2|F|36991|Pte

TRAJES usados, compro toda ropa invierno-verano. Llame teléfono 252411. Alberdi 77 - Castillo.
3|11|C|332|18|11

A TRAJES, pantalones, camisas, pulóveres, colchones, cama, elástico, bicicletas, máquina coser, - Tel. 262324. Guajardo.
10|11|C|520|13|11

BOLSA dormir, usada o nueva compro. Patricias Mendocinas 1914. Teléfono 216699. Ciudad. Mendoza.
11|11|T|08842|11|11

COMPRO roperos, dormitorios, art. hogar. Tel. 262993.
11|11|C|039|15|11

GUITARRA compro, hable al teléfono 216489 y deje su dirección.
11|11|C|168|12|11

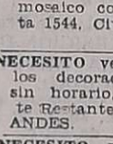

Ocupaciones Varias Pedidas

ALBAÑIL y obrero necesito. Rioja 40. Ciudad.
11|11|C|066|11|11

AQUI, personal para techos, 30-40 años, no extranjero. Patricias Mendocinas 1089.
11|11|T|08846|12|11

CLUB NOCTURNO necesita 4 señoritas, buen salario. Presentarse en Gral. Paz 688 de 21 a 23 hs. "El Farol".
11|11|C|046|11|11|D

DESMANCHADOR o desmanchadora necesito, para Tintorería. Perito Moreno 878, G. Cruz.
1|11|T|08865|11|11

EMPLEADA limpieza oficina únicamente, buena presencia y referencias, hoy de 15 a 16 horas. Perú 1214. Provivienda.
11|11|C|83|11|11

EMPLEADA administrativa. Estudios secundarios, dactilografía y experiencia en contabilidad. Presentarse de 9 a 11 hs, San Martín 1042. Local 2.
11|11|089|11|11

EN G. CRUZ junto Bombal urgente 2 plantas desocupada, 230 metros cubiertos, buena inversión $ 260.000.000 corto plazo. Alfredo Baccarelli, San Martín 1070. T. 291830 - 251398.
11|11|C|032|12|11

EMPLEADA con experiencia en tareas generales de oficina, buena dactilógrafa. Horario corrido. Dirigirse por carta manuscrita a: Poste Restante (20) E. Diario LOS ANDES.
11|11|F|25850|11|11

MEDIO OFICIAL chapista, necesito. Pedro Vargas 272 -76. Dorrego.
10|11|C|988|11|11|AD

NECESITO medios oficiales pintores de automóviles. Paso de los Andes 2084 - Godoy Cruz.
10|11|C|868|11|11

NECESITO colocador de piso de mosaico con herramientas. Salta 1544, Ciudad.
11| 11|C|78|11|11

NECESITO vendedor para artículos decoraciones, construcción, sin horario, a porcentaje, Poste Restante A. B. (7) Diario LOS ANDES.
11|11|C|042|11|11

NECESITO pantalonera fina de medida, con muestra. Montecaseros 2025, Ciudad.
11|11|T|8828|12|11

NECESITO 4 obreros para trabajar chacra, presentarse con ropa de trabajo. Rioja 1013. Ciudad.
11|11|C|024|11|11

NECESITO mueblero y carpintero. Lagomaggiore 471. Cdad.
11|11|T|08857|12|11

NECESITO cocinera. Pueyrredón 482, Colectivo 8-9- y 3.
11|11|T|08853|12|11

NECESITO costurera para prendas tejidas. P. Mendocinas 434. G. Cruz.
11|11|T|08852|11|11

OBREROS fábrica ladrillos necesita. Escribir indicancando edad y estado civil A Gerente: Pte. Rte. (18) Diario LOS ANDES.
11|11|C|037|11|11

OFICIAL albañil de primera necesito. Godoy Cruz 1533. San José.
11|11|C|111|11|11

PERSONAL para vigilancia importante empresa necesita, mayores de 25 años. Presentarse de 8 a 12 día martes. San Martín 811. 1º piso. Ciudad.
11|11|T|8820|11|11

SE NECESITAN oficiales y 1/2 oficial pintores de obra competentes a prueba. Presentarse con ropa de trabajo. Barrio Caja Mutual, Luzuriaga. Preguntar por Regules, Empresa Bernardino Duchén.
8|11|C|597|11|11|AD

SEÑORITAS de buena presencia y facilidad de palabra preferible estudiantas con doc. de identidad. Gral. Paz y San Martín 4º. Of. 82 - Mendoza.
10|11|C|122|11|11

SEÑORITA de buena presencia se necesita para venta de entradas en comercios para desfile de modelos. Rioja 1239. Mendoza.
11|11|C|073|11|11

SE NECESITAN señoritas de 15 a 18 años. Presentarse hoy de 17 a 20 horas. España 1670.
11|11|C|999|11|11

SE NECESITAN tres personas oficiales para trabajos manuales. Rawson 606. Benegas, 1 cuadra Cervecería Andes.
11|11|C|149|11|11

TALLER de artesanía necesita señoritas o jóvenes aprendiz u oficiales para trabajos en cuero. Fabricación de ojotas. Jacinto Benavente 414. G. Cruz. (Colectivo 2-12 y 3). Cerca cementerio.
11|11|T|08851|11|11|D

4 JUBILADOS que deseen aumentar sus ingresos, ventas domiciliarias protectores "Thomson" - de 8.30 a 10.30 hs. Alem 39, Mza.
10|11|C|652|12|11

OFRECIDAS

A TRABAJOS pintura, empapelados, revestimientos, cielorrazos. Garantidos. Tel. 240427.
11|11|C|167|12|11

PENSIONADA ofrecese de casera, dama compañía. Pte. Rte. H.L.O. (20) Diario LOS ANDES.
11|11|C|991|12|11

SEÑORITA buena presencia atención de Sr. o Sra. mayor, llamar de mañana. Teléf. 251409, preguntar Srta. Martha.
11|11|C|004|11|11

Ofrecidos Varios

EMPRESA CIPOLLETTI
DESTAPAR CLOACAS
Teléfonos 260570 - 261695
A Destapar cloacas desagües, plomería, gas, instalaciones de calefones - destape instantáneo con equipo moderno de cañerías de agua caliente.
10|11|C|414|11|11

EMPRESA NUEVA YORK
A DESTAPAR CLOACAS
Teléfono 246529
Reparo y limpio calefones en el día, sopleteo de cañerías de agua caliente. Instalación estufas.
11|11|C|059|11|11

EMPRESA GODOY CRUZ
DESTAPAR CLOACAS
DE URGENCIA
Teléfono 244064
Atiendo Luján - Maipú, Chacras de Coria. Destapo cañerías de agua caliente con equipos modernos. Plomería, limpieza de calefones y cocinas.
11|11|C|59|11|11

"EMPRESA LOYOLA"
Teléfono 217460
A DESTAPAR cloacas, desagües, cañerías de agua caliente con sistema moderno, limpieza de calefones, plomería en general. Disque 217640 de su empresa de confianza. "Gracias".
11|11|C|921|16|11

A EMPRESA RIOJA
A BUEN precio plomero gasista, destapes de cloacas y cañerías a domicilio servicio urgente.
Rioja 1800 Ciudad o Quintana Nº 4417 - V. Nueva - Glién.
Teléfono 259901
11|11|C|997|11|11

"ENRRI SERVICE"
DESTAPES DE CLOACAS
DE URGENCIA
Teléfono 230680
Plomería. Sopleteo de cañerías de agua caliente con equipos modernos. Limpieza de calefones.
11|11|C|059|11|11

A DESAGOTE, pozos, cámaras sépticas, destapes cloacales, cañerías en general, La Moderna, Teléfono 243865.
5|11|C|813|30|11

A DESTAPAR cloacas desagües calefones gas, plomería. "Trabajos garantidos". Tel. 250617
3|10|F|39365|Pte.

A HELADERAS, lavarropas, termocalefones Reparaciones garantidas Silva 2938. Tel 250471.
16|10|C|922|19|11

A BUEN PLOMERO, gasista, económico. Visitas gratis. Cañerías, calefones,, destapes. Tel. 216085.
9|11|C|518|14|11

A DESTAPAR cloacas, cañerías, calefones, plomería, 242948. Juan B. Justo 564, Godoy Cruz.
10|11|C|909|11|11

A DOMICILIO reparamos heladeras familiares, comerciales, lavarropas. asesoramiento gratis. 260136
1,10|F|93848|Pte.

A DESAGOTE pozos, cámaras sépticas, limpieza cañerías. UNIMEV. Teléfono 261745.
16|10|F|99829|Pte.

A INTEGRAL máquinas de coser, taller especializado todas marcas, modelos. Vamos a domicilio. Trabajos garantidos. Lamadrid 430, Ciudad. Tel. 249178.
5|11|C|673|12|11

A PLASTIFICAR, pulir, encerar pisos madera, pintar casas, plomería, gasista - Tel. 250482.
30|10|C|391|14|11

A DOMICILIO servicio mecánico para artefactos hogar. Responsabilidad empresaria. - Teléfono 256683. (Horario comercio)
10|11|F|25456|14|11

A DOMICILIO se ofrece plomero, servicio rápido, Tel. 257286.
10|11|C|890|14|11

A DOMICILIO se ofrece plomero, servicio rápido. Telés. 259929 - 220322.
10|11|C|863|14|11

A DOMICILIO arreglo bidet, inodoros, flotantes, filtraciones cocinas y calefones. T. 261593.
11|11|C|128|11|11

A DOMICILIO arreglo sillas, camas, mesas, ropero, precio económico. Tel. 217054.
11|11|C|134|11|11

A ELECTRICISTA, instalaciones, reparaciones generales, service permanente garantido, T. 259539.
11|11|C|141|12|11

AZULEJISTA mayólica particulares. Garantía. Fernández. Teléfono 230021.
10|11|C|799|12|11

ALBAÑILERIA general, refacciones, impermeabilizado techos. - Trabajos urgentes. Garantía. Teléfono 226045.
10|11|C|860|11|11

ALBAÑIL techos, trabajos generales de albañilería. Trabajos de urgencia. Tel. 250571.
11|11|C|127|11|11

CIELORRASOS premoldeados de yeso. Rápida colocación. Económicos. Garantidos. Créditos. Teléfono 248874.
6|11|C|14|21|11

COLCHONERO arreglo colchones pullman y de lana. T. 218989.
10|11|C|870|12|11

CIELORRASO telgopor, empapelado, pintura, rapidez, seriedad. Teléfono 248539.
10|11|C|905|16|11

CERRADURAS: Arreglo, coloco. Voy a domicilio. Servicio permanente. Tel. 245012.
3|11|C|329|11|11

DESAGOTE de pozos y cámaras sépticas. Tel. 293241.
5|11|C|858|12|11

EX MECANICO "Singer", arregla máquinas coser. Tel. 240350, G. Cruz 6235, Guaymallén.
8|11|C|202|12|11

ELECTRICISTAS con matrícula. Tel. 240058.
8|11|C|216|22|11

ELECTRICISTA reparaciones, instalaciones hogar, industria y comercio. Tel. 242317.
11|11|C|146|11|11

IMPERMEABILIZO techos. Velo de vidrio y Supercauch. Garantía. Facilidades. Lencinas 75. Arias, Tel. 220657.
6|11|C|902|11|11

IMPERMEABILIZAMOS terrazas tejas, zinc, cielorrasos, telgopor, pintura. Financiación, garantía. 254475.
8|11|C|026|11|11

IMPERMEABILIZACIONES lana de vidrio, emulción cola $ 80,00 el metro. Trabajo garantido. Godoy Cruz 116. Teléfono 215299.
10|11|C|768|12|11

PLOMI - GAS, service urgente, calefones, cocinas, filtraciones, instalaciones. Trabajos garantidos. Tel. 230777.
4|11|C|507|14|11

PULIR, plastificar pisos madera. Casa Caputo - Garantía. Salta 1448. Tel. 256785.
3|11|C|129|13|11

PINTOR albañil, empapelados, salpicret, decoraciones, reparaciones de techos. Teléf. 247283.
11|11|C|000|12|11

PLOMERO gasista, limpieza cocina, calefones, destape cloacas, cañerías agua. Teléfono 253066.
11|11|C|177|11|11

RETIRAMOS escombros y llevamos ripio, arena a domicilio. Teléf. 218683.
6|11|F|21904|11|11

TOLDOS nuevos y arreglos, tapicería general almohadones, cortinados. Tel 217457.
31|10|C|002|22|11

TOLDOS nuevos y arreglos. Tapicería general, almohadones, cortinados. Tel. 217457.
9|11|C|443|11|1

CASAS RODANTES Y EMBARCACIONES

"AMERICANA", casas rodantes. - Equipadas con baño químico, transformador, batería, bomba de agua eléctrica, cocina con horno, heladera, calefón, etc., Expone y vende: Pecas Automotores, Buenos Aires 344, Mendoza, Tel. 217830.
9|11|F|35328|30|11

CASA Rodante Dulcehogar, flamante, 5 personas, precio oportunidad. Colón 248.
1|11|F|23479|Pte.

OPORTUNIDAD vendo bote fibra vidrio Tecno 280, ver y tratar Bº SUPE Sur, Manzana 23, casa 22. Godoy Cruz.
11|11|T|8832|11|11

TRAILER "ANAHI" Representante zona Cuyo: Jardín del Automóvil. San Martín 1955. Godoy Cruz, Mza. Tel. 290078 - 2418402 y 248279.
18|10|F|99342|Pte.

TRAILER carpa 135 Kg., armado automático 3 segundos, 6 personas, Oferta promocional. Inodoros químicos. Colón 248.
1|11|F|23478|Pte.

Educacionales

A ALUMNOS secundarios preparamos todas las materias. Mucha experiencia. Buenos Aires Nº 330. - 5º F. Teléfono 253639.
3|11|C|409|17|11

A ALUMNOS secundarios, preparamos todas materias individualmente. San Martín 276, teléfono 246172.
4|11|C|285|19|11

EXAMENES diciembre: Profesores Academia Alex preparan todas las materias. Informes: 10-12; 18-20 hs. Rioja 1426. Ciudad.
8|11|C|092|12|11

INGLES preparo alumnos. Responsabilidad. Precios módicos. - Federico Moreno 2459. Teléf. 254747.
9|11|C|662|15|11

INGRESO y secundarios, preparo todas las materias. Teléf. 257671.
11|11|C|019|11|11

PREPARANSE alumnos: Matemáticas, contabilidad, física, química, etc. Individualmente. Teléf. 249946.
9|11|C|703|11|11

PREPARO alumnos en matemáticas y física. Chile 947. Cdad. - Tel. 244048.
11|11|C|994|12|11

Academias

APRENDA peluquería, hay modelos, práctica diaria, peinados. - San Juan 732. C.
8|11|C|410|17|11

Comerciales

BUSCO socia o socio capitalista, para instalar restaurante de 1ª categoría. Tratar: P. Mendocinas 1427. 1º piso, oficina 2. Tel. 215139. De 8 a 12 - 16 a 20. Reserva absoluta.
10|11|C|620|12|11

COMPRO farmacia, pequeña, en los alrededores, con o sin mercadería, con o sin muebles, acepto cualquier alquiler, nuevo con dueño local. Máxima reserva. Escribir a Farmacéutico (33) Poste Restante, Diario LOS ANDES.
8|11|C|309|12|11

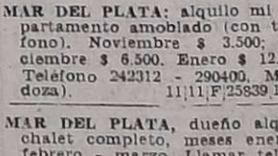

Labores Femeninas

CORTINADOS de tela. Impecable terminación. Trabajos garantizados. Reparaciones. T. 256564.
9|11|C|714|11|11

Ley 11867

LEY 11867. — Ghierh Argentina S.A.I.C.F. comunica al público y acreedores que vende su negocio playa de estacionamiento, ubicado en calle Lavalle Nº 3548 de esta ciudad a Independencia Propiedad Horizontal S. A. Inmobiliaria. Reclamos: Escribanía Doctorovich. Avda. España 1190, 1º piso, oficina Nº 15. Mendoza.
11|11|F|25833|15|11

Compra y Venta de Libros

COMPRO libros primarios, secundarios, novelas, usados. Rivadavia 29. Teléfono 250801.
5|11|C|778|12|11

TURISMO

MAR DEL PLATA: alquilo mi departamento amoblado (con teléfono). Noviembre $ 3.500; Diciembre $ 6.500. Enero $ 12.000. Teléfono 242312 - 290400. Mendoza).
11|11|F|25839|11|11

MAR DEL PLATA, dueño alquila chalet completo, meses enero - febrero - marzo. Llamar teléfono 227035.
11|11|T|08841|11|11|D

Foto Cine Grabadores

CAMARAS fotográficas. Service de reparaciones. San Luis 165. Tel. 217844. Mza.
11|11|C|171|172|11|11|D

Pensión y Piezas Amobladas

ALOJAMIENTO: a caballero, casa familia. Lavalle 385, G. Cruz.
10|11|C|860|11|

ALOJAMIENTO a matrimonio casa de familia. Rufino Ortega Nº 262. Dpto. 2. Ciudad.
11|11|C|100|12|

CASA de familia da alojamiento a matrimonio, caballeros, señoritas; doy comida, envío viandas económicas y abundantes. Micros 1, 2, 6. Llamar teléfono 253511.
9|11|C|659|11

CASA familia ofrece habitación para dos señoritas o tres caballeros. Morón 224.
10|11|C|891|11|

DOY pensión con o sin comida para caballeros. Teléf. 251849.
11|11|T|8827|11|

ECOMONICA habitación amoblada, mensual, cocinar, 1 - 2 personas. Godoy Cruz 976. San José.
11|11|C|034|11|

RESIDENCIAL Prié Sicas: habitaciones disponibles para señoritas y caballeros. Santiago del Estero 164 Capital
9|11|C|464|11|

RESIDENCIAL ofrece hospedaje caballeros con derecho cocina. Rivadavia 965. G. Cruz. Teléfono 243838.
11|11|T|8870|12|

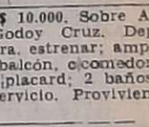

Arriendos y Cambios

A ALQUILERES, 100% seguridad. Evite problemas de cobranza, cobre puntual, pague o no el inquilino usted cobra igual. Estas y otras ventajas le ofrecemos. Alquile por nuestro intermedio, ganará tranquilidad y seguridad. Visite nuestras oficinas o solicite tasador s/ compromiso. Provivienda. Perú 1214. Tels. 218277 - 258054 y 255313.
10|11|C|636|12|11

A PROPIETARIOS que deseen alquilar por poco tiempo, recuperando su propiedad desocupada, emplean nuestro servicio. Además, aunque el inquilino no pague, usted igualmente cobra. Consúltenos gratuitamente. José Federico Moreno, ex director de la Cámara Alquileres. San Lorenzo 332. Teléfono 249745.
11|11|C|140|12|11

A ALQUILE asegurándose. Necesitamos casas, departamentos y galpones, desde 300.000 m/n., hasta 1.500.000 m/n., abonando varios meses adelantados. Evítese dificultades. Diríjase a quien cuyo nombre y apellido inspire confianza. José Federico Moreno, matrícula 792, San Lorenzo 332. Teléfono 249745.
11|11|C|140|11|11

A DUEÑO directo, empresa necesita alquilar casa, departamento para ejecutivo, hasta $ 8.000. Tel. 230454.
10|11|C|393|12|1

A FAMILIA extranjera (pasto evangélico) busca alquilar casa 4 dormitorios, teléfono, etc., en Godoy Cruz, Llamar 220311
5|11|C|688|12|1

A $ 10.000, Sobre Av. San Martín Godoy Cruz. Departamento de 1ra. estrenar; amplio comedor c balcón, comedor, 3 dormitorios placard; 2 baños completos; de servicio. Provivienda. Perú 1214
11|11|C|043|11|1

A $ 9.000 regio departamento céntrico, totalmente amoblado José Federico Moreno. San Lorenzo 332.
11|11|C|140|11|1

A $ 7.000 casa antisísmica, Guaymallén, comedor, 3 dormitorios garaje, etc. José Federico Moreno. San Lorenzo 332.
11|11|C|140|11|1

A $ 9.000, galpón con vivienda entrada vehículo, teléfono. José Federico Moreno. San Lorenzo 332.
11|11|C|140|1.1

A. LIMA Suárez: Alquila Dpto céntrico a estrenar, 3 dormits dep. de servicio, $ 13.000. Patricias Mendocinas 1427.
11|11|F|25867|11

A. LIMA Suárez: Alquila amplia casa, escritorio, hall, 3 dormitorios, 2 baños, garaje, teléfono, ideal empresa, $ 12.000. Patricias Mendocinas 1427.
11|11|F|25869|11

A. LIMA Suárez: Alquila amplio Dpto. frontal, 2 dormitorios $ 10.000. P. Mendocinas 1427
11|11|F|25868|11

ALQUILAR necesitamos: casas y departamentos por 1 año: $ 5.000, $ 8.000 y $ 10.000. Clientela seleccionada; 2 garantes y depósito. Provivienda. Perú 1214. Tels. 218277 - 255313, y 258054.
10|11|C|636|12|11

ALQUILAMOS departamento amoblado pleno centro frente plaza España, 1 dormitorio, living, comedor, cocina, lavandería, etc. aire acondicionado. Llave e Inf. C. E. Barrera Oro. Mitre 1378 - Ciudad.
11|11|F|25855|12|11

¡Más avisos en la Pág. siguiente!

REPUESTOS FORD
toda la línea PERKINS-EATON
Repuestos LOS ANDES
ALEM 302 - Tel. 248646 - CDAD.

Alambre Negro
Nº 14, ESPECIAL PARA ENFARDAR. $ 35 EL KG.
TELEFONO 220757
10|11|C|054|12|11

FIAT 128
1300 L
CERO KILOMETRO - MODELO 74
VENDO BUEN PRECIO
NEUQUEN 2759 — CIUDAD
11|11|T|8833|11|11

AGROANDINA S.A.C.I.F.
Exportaciones Agropecuarias
NOTIFICA Y EMPLAZA
A todo su personal temporario y por este único medio, que deberán concurrir munidos de documentos de identidad y libreta sanitaria al día, requisito imprescindible, al lugar de trabajo: UGARTE 1168, LA PUNTILLA, a fin de iniciar trabajo empaque ajo, temporada 1975/76, en horario de 8 a 12 y 15 a 19 hs., en días hábiles desde 5/11 al 11/11/75, término improrrogable y bajo apercibimiento de los artículos 107, 263 y 265 de la ley Nº 20.744.
5|11|C|722|12|11

FERRETERIA INDUSTRIAL
CAMBER
HERRAMIENTAS - BULONERIA - MECHAS - MACHOS
ESTOPA - SIERRAS - MAQUINAS SOLDAR
TALADROS Y ELECTRODOS
BONASERA Y RAMOS S.A.
SALTA 2809 - Tel. 257158 - MZA.

HIERRO Nervado
Oferta Varilla 16 $ 20 el Kg. - CAL $ 55
VARILLA 12 METROS 4,2 - 6 - 8 - 10 - 12
Todo para la Construcción — Precio a Revendedores
CORRALON SAN JOSE — Francisco de la Reta 1258 San José - Teléf. 257016
8|11|F|14|11|A

ORO
PLATA-PLATINO-BRILLANTES
Compra - Venta por mayor y Menor. Voy a domicilio. Asoc. a COVEMPA. - Sarmiento 50. Local 5 - Teléf. 244960 - Mza.
5|11|C|805|15|11

ORO
COMPRAMOS
Supero Cualquier Oferta
24 K. - 18 K. de 600 hasta 370 Pesos
9 DE JULIO 1455 - Of. 3
(Frente Arteta)
10|11|C|918|15|11

MATERIALES DE DEMOLICION
Pinotea 6 x 4 - 6 x 3 - 2 x 3. Varias medidas. Madera dura - Mamparas - Puertas de hierro y madera nueva y usada - Madera para encofrar hasta 4 mts. de largo - Madera machembrada para techos y revestimientos. - Reparto a domicilio.
MATIENZO 1447 — GODOY CRUZ
(Altura P. de los Andes 1400) - Teléfono 247779
9|11|F|25143|12|11

VENTA DE LADRILLONES Y LADRILLOS
DE PRIMERA
Copiapó 220 - 8º Santa Ana - Teléfono 261907.
9|11|C|695|11|11

Independícese
Cursos prácticos torneria, soldadura, etc. Taller Escuela Fundación EAG. - Juan G. Godoy 969. (Altura calle Dorrego al 500)
GUAYMALLEN
8|11|C|077|14|11

ELECTRIFICACIONES Pozos - Bodegas Industrias - Barrios
Líneas de alta y baja tensión - Iluminación industrial Alumbrado público
Ing. FRANCISCO POU — RUFINO ORTEGA 340 TELEFONO 242455
8|11|C|298|14|11

CORTADORAS DE CESPED ELECTRICAS
NO COMPRE SIN CONSULTARNOS
CASA JUAN FEMENIA S.R.L.
BANDERA DE LOS ANDES 100 — TEL. 217827 — SAN JOSE
2|11|F|23592|Pte.

EXCAVACIONES
Disponemos. Excavadora Tortone TR-160; Excavadora Poclain TY-2P. Ingeniero Carlos Naciff - Teléfono 217665.
9|11|C|702|11|11

LOCAL
GALERIA TONSA
Subsuelo, 120 m2., ideal para TODO NEGOCIO: boutique, cooperativa, instituto, salón de fiestas, etc. ALQUILER $ 15.000
Teléfonos. 242312 - 290400
Sr. NELSON
11|11|F|25838|11|11

UNA PLANTA
ECHEVERRIA 148 (al lado RADIO NIHUIL)
DESOCUPADA - FACILIDADES - Informes.
CASA SARAVIA — Espejo 70 - 2º Piso - Teléfono 231011
11|11|F|25859|11|11

SALON
CENTRICO NECESITO ALQUILAR - PAGO LLAVE
PROVIVIENDA — Perú 1214. Tels. 218277-255813-258054
11|11|C|43|11|11

Vendo Equipo BEDFORD 1965
CON MOTOR 137 H.P. - IMPECABLE
LAS HERAS 80 — TELEFONO 21313 — LAS HERAS
11|11|F|25897|11|11

LOTE CENTRICO
180 metros superficie con 12,95 de frente, ideal propiedad horizontal, hotel, etc., vendo con facilidades.
LAVALLE 18 - TEL. 253115
11|11|C|95|11|11

REPUESTOS GUADAÑADORAS
MICHELENA - DEERING - MC. CORMICK - FAHR - LAVERDA
JOHN DEERE - MASSEY HARRIS - Etc.
E. Chiappero e Hijo y Cía. - 9 de Julio 1769 - Tel. 255766 - Mza.
4|11|F|24215|28|11|A

"OMEGA"
SPEEDMASTER MARK IV
VENDO SIN USO
Tratar: Gral. PAZ 46. MENDOZA
Horario comercio
11|11|C|996|11|11

TECNICO ELECTROMECANICO o ELECTRICISTA
SE NECESITA - Tratar 20 a 22 hs.
BELTRAN 1080
GODOY CRUZ — MENDOZA
11|11|C|10|11|11

ORO
PAGO $ 640 Gr Of.
RESCATO POLIZAS
Joyería BASSO
SAN JUAN 1359
4|11|C|540|11|11

SEMILLA de PAPA
Variedad KENNEBECK, Fundación, Origen CANADA
ENTREGA INMEDIATA
"ALGUACIL Hnos."
Administración: E. González 521. - Godoy Cruz - Mendoza - Teléfono 222752.
Ventas: Mdo. Coop. Prod. Ptos. 85/90. Sarmiento y Pampa. Guaymallén. Mendoza. Teléfono 260466.
11|11|C|38|17|11

ORO
$ 680 O. F.
MONEDAS - POLIZAS - PLATA
NECOCHEA 62 — LOCAL 11
Asociado a COVEMPA
10|11|C|681|15|11

ALQUILAR
Necesitamos casas y dptos. por 1 año. $ 5.000, $ 8.000 y $ 10.000. Clientela seleccionada. 2 garantes. Depósito. - PROVIVIENDA - PERU 1214. TELEFONOS: 218277 - 255813.
11|11|C|43|11|11

VENDO O PERMUTO POR AUTO
Mod. 73 a 75, mi casita interna en Glién., antisísmica, faltan detalles de terminación, agua y luz, a 1 cuadra de Alte. Brown y Río Negro, desocupada. Valor $ 27.000.000 m/n.
ATENCIO VIVIENDAS - Espejo 172 - Teléfonos: 231558 - 231358
11|11|F|25877|11|11

Motor Eléctrico
50 H.P. ACEC
VENDO
TELEFONO 244326
11|11|T|8837|11|11

Avisos Clasificados

(Viene de la Pág. anterior).

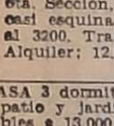

Arriendos y Cambios

ALQUILO departamento céntrico: 3 dormitorios, (1 con baño privado), pieza de servicio y baño, lavandería cubierta, con teléfono. Jorba Inmobiliaria, España 1248. T.E. 253595.
11|11|F|25862|11|11

ALQUILAR deseo, casa chica o departamento hasta 3.500. Teléf. 256958.
11|11|C|995|13|11

ALQUILERES encárguenos su casa, departamento, negocio. Responsabilidad, experiencia. Guiñazú. 256583.
11|11|C|081|11|11

ALQUILO departamento 1 dormitorio, cocina, baño, cochera. $ 450.000. San Martín Sur 291. Godoy Cruz. Después 10 horas.
11|11|F|30004|11|11

AMPLIO salón derecho cocina, baño, patio, $ 250.000. San Martín Sur 291. G. Cruz. Después 10 horas.
11|11|F|30003|11|11

ALQUILO local Godoy Cruz, comercio, matrimonio, baño, cocina. Tel. 231524.
11|11|C|115|11|11

ALQUILO departamento céntrico, amoblado. Organización Guerrero. Chile 1875.
11|11|C|129|11|11

ALQUILAR necesito casa 3 dormitorios y garaje, preferente Godoy Cruz o Guaymallén. Doy todo tipo de referencias y garantía. Tel. 259026.
11|11|C|148|11|11

ALQUILO casa, ciudad, 3 piezas, dependencias, $ 6.000. España 1121, Local 3.
11|11|C|181|11|11

ALQUILO casa en Las Heras, 3 dormitorios, cocina comedor, baño, cochera, patio, $ 6.000. Montalto Inmobiliaria, Coronel Díaz 316.
11|11|C|177|178|11|11|D

ALQUILO buena casa en 5ta. Sección, amoblada, por 4 meses: Living, 3 dormitorios, jardín, teléfono. Alquilo departamento frente Casa de Gobierno para estudio o consultorio. Alquilo salón muy central para comercio o empresa. - Inmobiliaria Guiñazú. San Lorenzo 160.
11|11|F|25876|11|1

ALQUILO sin intermediarios confortable y moderna casa a estrenar de muy fina terminación. Dos plantas, cuatro dormitorios, tres baños, cochera. 6ta. Sección, calle Canto Nº 735, casi esquina Paso de los Andes al 3200. Tratar al teléf. 246407. Alquiler: 12.000.
11|11|C|98|11|1

CASA 3 dormitorios, dependencias, patio y jardín, con o sin muebles $ 13.000. Inmobiliaria Garibaldi. Garibaldi 464. Ciudad. Tel. 243397.
11|11|F|25846|11|11

CASA céntrica, 4 dormitorios, cochera, dependencias $ 12.000. Inmobiliaria Garibaldi. Garibaldi 464. Ciudad. Tel. 243397.
11|11|F|25817|11|11

EMPRESA petrolera necesita urgente alquilar casa o dpto. sin intermediarios. - 253853.
11|11|F|25870|14|11

GALPON fuerza, teléfono y vivienda, Dorrego, particular, 9.000. Teléfono 262986.
11|11|C|164|165|11|11|D

MATRIMONIO alquila casa sin intermediarios con garaje. Ciudad, Luján. Hasta $ 3.000,00 adelantan 5 meses. Teléfono 231000. Señor Simchak.
11|11|C|101|16|11

NECESITO alquilar salón o garaje instalación peluquería damas, inmediaciones Policlínico Ferroviario o Bº 4 de Junio. Llamar 251944.
11|11|C|023|12|11

PERMUTO en alquiler casa en Chacras de Coria por departamento en Ciudad. Inmobiliaria Guiñazú. San Lorenzo 160.
11|11|F|25875|11|11

SOBRE General Paz casi 9 de Julio, alquilo luminoso y lindo departamentito, amoblado, 2 dormitorios $ 800.000. Tel. 216021.
11|11|C|143|11|11

VISA DEL MAR, $ 100.000, Concon, Playa Amarilla, casa 3 dormitorios, amoblada, vista al mar. Ver: Cortes 330 - Trabajo: Echeñique 5455. Tel. 275235. Santiago - Chile.
11|11|C|029|11|11

Servicio Doméstico Pedidos

EMPLEADAS con/sin retiro, - hasta 280.000. Morón 284, Tel. 291104.
10|11|C|301|14|11

EMPLEADA limpieza de 8 a 15 hs. buen sueldo. Víctor Hugo 35, Godoy Cruz.
10|11|F|21964|11|11

EMPLEADAS necesito buenos sueldos, agencia España 1683. - Tel. 259168.
10|11|C|531|15|11

EMPLEADA cama adentro; buen sueldo. Espejo 653. Teléfonos 217450 - 259373.
11|11|C|062|11|11

EMPLEADA quehaceres sencillos necesito. General Paz 173. 2º piso.
11|11|T|8822|11|11

EMPLEADA doméstica medio día. Patricias Mendocinas 598. Ciudad.
11|11|T|8825|11|11

A EMPLEADA medio día necesito sin planchado. Teléf. 249840.
11|11|T|8834|12|11

A DOS chicas cama adentro, buen sueldo, referencias. Patricias Mendocinas 771.
11|11|T|8|835|11|11

A EMPLEADA, c/adentro, c/referencias. Buen sueldo. Los Alamos 298, Barrio Parque, Drummond - Luján. Tel. 980795 (de tarde).
11|11|C|984|11|11

A NECESITO señorita medio día, O'Brien 935. San José.
11|11|C|992|11|11

A EMPLEADA joven por medio día necesito. Trabajos de limpieza únicamente. Buen sueldo. O'Brien 955. San José.
11|11|C|009|13|11

A EMPLEADA argentina, con referencias, corta familia, lavado planchado, limpieza, cama adentro, sueldo $ 200.000. España 1169, P/ baja. "A". Teléf. 231525.
11|11|T|8856|12|11

A EMPLEADA necesito cama adentro, para señora sola s/lavado s/planchado, con referencias. Montevideo 487.
11|11|T|8854|12|11

A SEÑORA/ITA cama adentro, s/lavado s/planchado, Rodríguez 1008, Cdad.
11|11|T|8854|12|11

A LAVANDERA necesito, Agustín Alvarez 612, Ciudad.
11|11|C|136|11|11

A EMPLEADA c/retiro trabajos domésticos. A. Villanueva 396, Ciudad. Micros 6, 8, 9, 16. Troley parque.
11|11|C|139|11|11

A EMPLEADA 1/2 día, buen sueldo. Aristides Villanueva 644, Ciudad.
11|11|T|08845|12|11

A EMPLEADA necesito, cama adentro. Buen sueldo, hay otra. Emilio Civit 177, Ciudad.
11|11|T|08869|11|11

A EMPLEADA para trabajos varios, cocinera o mucama, ofrezco $ 200.000. Tel. 227791.
11|11|T|08871|11|11

A EMPLEADA medio día y cama adentro. Agencia. Salta 1587.
11|11|C|123|13|11

EMPLEADA competente de 8 a 20 hs. Sueldo pesos 200.000. Sargento Cabral 706 - Ciudad.
10|11|C|875|11|11

EMPLEADA de 8 a 12 para limpieza. Hay otra. San Martín 467, Godoy Cruz.
10|11|C|758|11|11

EMPLEADA que entienda cocina con retiro, Moyano 409, 1º piso. Tel. 248781.
10|11|C|584|11|11

EMPLEADA mayor 25 años entienda cocina, otros quehaceres, referencias. Sueldo 2.000. San Martín 535, Godoy Cruz.
10|11|F|21966|12|11

EMPLEADA de 8 a 12.30 hs. limpieza. San Martín 535, G. Cruz.
10|11|F|21969|11|11

EMPLEADA cama adentro para Chacras de Coria, sueldo pesos 2.000. Tel. 960222.
11|11|C|060|11|11

EMPLEADA argentina joven para limpieza solamente, preferible cama adentro. Salta 1364. Ciudad.
11|11|T|8820|11|1

EMPLEADA doméstica medio día. Calle Dorrego Nº 821, Dorrego, Guaymallén.
11|11|T|8817|11|11

EMPLEADA de 8 a 12.30, limpieza. Aristóbulo del Valle 501, Ciudad.
11|11|T|8821|11|1

EMPLEADA para servicio doméstico, cama adentro, corta familia, necesito. Paso de los Andes Nº 2304, Ciudad. Teléf. 215301.
11|11|T|8831|11|11

EMPLEADA c/adentro, recomendaciones, entienda cocina. Mitre 930. Tel. 249593.
11|11|F|25594|11|1

EMPLEADA cama adentro, con referencias. Sueldo $ 2.000. Sargento Cabral 308. Ciudad.
11|11|T|08856|11|11|D

EMPLEADA seria, responsable, buena presencia, cama adentro. Sin lavado, planchado ni cocina. Buen sueldo. San Martín 254, Godoy Cruz.
11|11|F|30011|11|11

EMPLEADA con o sin retiro o limpieza, 3 veces por semana. Documentos y referencia. Emilio Civit 504, 1ro.
11|11T|08864|11|11

EMPLEADA responsable todo el día. Tratar. Pablo Iglesias 2458, Godoy Cruz.
11|11|C|120|11|11

EMPLEADA 15 a 17 años, cama adentro, referencias, sueldo a convenir. Necochea 354, 4to. Piso Departamento A. Ciudad.
11|11|C|177|12|11

MATRIMONIO joven sin hijos o empleada, p/serv. doméstico se necesita. San Martín 122. Godoy Cruz. Teléf. 220480.
11|11|C|014|11|11

MATRIMONIO solo necesita empleada cocina - lavado - planchado. Perú 611. Ciudad.
11|11|C|951|11|11

NECESITO empleada doméstica. Juan José Paso 765 - Dorrego.
10|11|T|08776|11|11|D

NECESITO ayudanta de cocina c/experiencia. Tel. 243600, de 20 a 24 hs.
11|11|C|067-68|11|11|D.

Todo es posible con PEUGEOT y Hugo Héctor Bruno
BELTRAN 536 - MENDOZA

LICITACIONES

MINISTERIO DE ECONOMIA
CORPORACION DE EMPRESAS NACIONALES
YACIMIENTOS PETROLIFEROS FISCALES
DESTILERIA LUJAN DE CUYO
LICITACION PUBLICA 70 - Nº 165
Llámase a Licitación Pública para la ADQUISICION DE TUBOS DE ACERO AL CARBONO.
APERTURA: 2 de Diciembre de 1975, a las 12 horas, en Y.P.F., Destilería Luján de Cuyo.
PLIEGOS: Administración Destilería Luján de Cuyo (Compras y Contrataciones), en días hábiles de Lunes a Viernes de 8 a 12 hs.
VALOR DEL PLIEGO Veinte pesos ($ 20,00)
8|7|F|24750|17|11

MINISTERIO DE ECONOMIA
CORPORACION DE EMPRESAS NACIONALES
YACIMIENTOS PETROLIFEROS FISCALES
DESTILERIA LUJAN DE CUYO
Licitación Pública Nº 70 - 200
Llámase a Licitación Pública para la INSTALACION DE CAÑERIAS PARA ALIMENTACION ELECTRICA A BOMBAS DE RECIRCULACION II.
APERTURA: 1º de diciembre de 1975, a las 11 horas, en Y.P.F. Destilería Luján de Cuyo.
PLIEGOS: Administración Destilería Luján de Cuyo (Compras y Contrataciones), en días hábiles de Lunes a Viernes de 8 a 12 hs.
VALOR DEL PLIEGO: Cien pesos ($ 100,00).
8|11|F|24740|17|11

PRESIDENCIA DE LA NACION
Comisión Nacional de Energía Atómica

Llámase a licitación pública Nº 9/75 Expte. MP. Fm. 775/75 Cde: 109, para la provisión de HIERRO PERFILES Y PLANCHUELAS. - Apertura 21 de noviembre de 1975. Hora: 10. Solicitar pliego en División Fábrica Malargüe. Casilla de Correo Nº 13. Malargüe. Provincia de Mendoza, de lunes a viernes de 6 a 18 horas, sin cargo.
11|11|F|25597|13|11

MINISTERIO DE ECONOMIA
CORPORACION DE EMPRESAS NACIONALES
YACIMIENTOS PETROLIFEROS FISCALES
DIVISIONAL MENDOZA
LICITACION PUBLICA Nº 226/75
Llámase a LICITACION PUBLICA para efectuar la "Limpieza de todas las oficinas que ocupan el edificio de la Divisional Mendoza".
La apertura se realizará en las oficinas de Divisional Mendoza, sita en Avda. San Martín Nº 650 (Mendoza), el día 13 de noviembre de 1975, a las 11 horas. Pliego de condiciones en venta (Tesorería), en el domicilio mencionado precedentemente. Valor del pliego, $ 100,00 (CIEN PESOS).
8|11|F|17686|12|11|D

MINISTERIO DE ECONOMIA
Corporación Empresas Nacionales
Yacimientos Petroliferos Fiscales
DIVISIONAL MENDOZA
Licitación Pública Nº 225/75
Llámase a "LICITACION PUBLICA para efectuar la distribución de productos a granel y envasados desde nuestra planta de almacenaje Luján de Cuyo, hasta el domicilio de los clientes ubicados en la Ciudad de Mendoza y zonas adyacentes".
La apertura se realizará en las oficinas de Divisional Mendoza, sita en Avda. San Martín Nº 650 (Mendoza), el día 13 de noviembre de 1975, a las 10 horas. Pliego de condiciones en venta (Tesorería), en el domicilio mencionado precedentemente. Valor del pliego: $ 500,00 (QUINIENTOS PESOS).
8|11|F|17685|12|11|D

MINISTERIO DE ECONOMIA
CORPORACION DE EMPRESAS NACIONALES
YACIMIENTOS PETROLIFEROS FISCALES
DESTILERIA LUJAN DE CUYO
Licitación Pública Nº 70 - 199
Llámase a Licitación Pública para la "INSTALACION DE CAÑERIA DESDE CAMARA EXISTENTE HASTA CAMARA COORDENADA S-20, EN D.L.C.".
APERTURA: 1º de diciembre de 1975, a las 12 hs. en Y.P.F. Destilería Luján de Cuyo.
PLIEGOS: Administración de Destilería Luján de Cuyo (Compras y Contrataciones), en días hábiles de Lunes a Viernes, de 8 a 12 hs.
VALOR DEL PLIEGO: Pesos Cien ($ 100,00)
8|11|F|24720|17|11

MINISTERIO DE ECONOMIA
Corporación de Empresas Nacionales
YACIMIENTOS PETROLIFEROS FISCALES
Destilería Luján de Cuyo
Licitación Pública 70 - Nº 198
Llámase a licitación pública para la ADQUISICION DE TUBOS DE ACERO AL CARBONO PARA INTERCAMBIADORES.
Apertura: 27 de noviembre de 1975, a las 11 horas, en Y. P. F., Destilería Luján de Cuyo.
Pliegos: Administración Destilería Luján de Cuyo (Compras y Contrataciones), en días hábiles de lunes a viernes, de 8 a 12 hs.
Valor del pliego: Veinte pesos ($ 20,00).
3|11|F|24238|15|11|

MINISTERIO DE ECONOMIA
Corporación Empresas Nacionales
YACIMIENTOS PETROLIFEROS FISCALES
Administración Mendoza
LICITACION PUBLICA AM. Nº 1.283
Movimiento de suelo a mano en áreas Barrancas de la Administración Mendoza.
Apertura: Día 24 de noviembre de 1975, a las 12 horas, en calle Salta 672, Godoy Cruz (Mendoza).
Valor del pliego: 100,00.
3|11|F|23960|13|11

MINISTERIO DE ECONOMIA
CORPORACION DE EMPRESAS NACIONALES
YACIMIENTOS PETROLIFEROS FISCALES
ADMINISTRACION MENDOZA
LICITACION PUBLICA AM. Nº 1.285
Transporte de personal en ómnibus pozos exploración zonas adyacentes a áreas Cacheuta, Barrancas, Tupungato, Vizcacheras y Divisadero, de la Administración Mendoza.
APERTURA: día 1º de diciembre de 1975 a las 11 horas, en Salta 672, Godoy Cruz, Mendoza.
VALOR DEL PLIEGO: $ 100,00.
8|11|F|24710|17|11

MINISTERIO DE ECONOMIA
CORPORACION EMPRESAS NACIONALES
YACIMIENTOS PETROLIFEROS FISCALES
ADMINISTRACION MENDOZA
LICITACION PUBLICA AM/Nº 1.284
Trabajos generales con equipo vial en área Barrancas de la Administración Mendoza.
APERTURA: Día 21 de noviembre de 1975, a las 12 horas, en calle Salta 672, Godoy Cruz, Mendoza.
VALOR DEL PLIEGO: $ 100,00.
3|11|F|17885|13|11|D

Municipalidad de Gral. San Martín
(MENDOZA)
LICITACION PUBLICA

Convócase a Licitación Pública para el día 10 de diciembre de 1975, a las 10 horas, a fin de convenir la contratación de las obras de pavimentación (asfalto) de calles del Barrio "Córdoba" de esta ciudad. (Expte. Nº 4164-U-75. - Precio Carpeta $ 1.500,00).
Requerir la documentación correspondiente en Oficina de Compras y Suministros.
Gral. San Martín (Mza.) - Noviembre de 1975.
Ing. EDUARDO JOSE FRIGERIO — Secretario de Obras Públicas
ANTONIO SPANO — Comisionado Municipal
8|11|F|24857|12|11

MINISTERIO DE ECONOMIA
CORPORACION DE EMPRESAS NACIONALES
YACIMIENTOS PETROLIFEROS FISCALES
DESTILERIA LUJAN DE CUYO
Licitación Pública Nº 70 - 201
Llámase a Licitación Pública para la INSTALACION CAÑERIA PARA NUEVA ALIMENTACION ELECTRICA.
APERTURA: 1º de Diciembre de 1975, a las 9 hs. en Y.P.F., Destilería Luján de Cuyo.
PLIEGOS: Administración de Destilería Luján de Cuyo (Compras y Contrataciones), en días hábiles de Lunes a Viernes de 8 a 12 hs.
VALOR DEL PLIEGO: Pesos Cien ($ 100,00.)
8|11|F|24730|17|11

MINISTERIO DE ECONOMIA
CORPORACION DE EMPRESAS NACIONALES
YACIMIENTOS PETROLIFEROS FISCALES
DESTILERIA LUJAN DE CUYO
Compulsa de Precios Nº 70 - 73
Llámase a Compulsa de Precios para la: ADQUISICION DE REPUESTOS PARA BOMBAS.
APERTURA: 3 de Diciembre de 1975, a las 8.30 hs., en Y.P.F. Destilería Luján de Cuyo.
PLIEGOS: Administración de Destilería Luján de Cuyo (Compras y Contrataciones), en días hábiles de Lunes a Viernes, de 8 a 12 horas.
10|11|F|25414|19|11

BANCO DE MENDOZA
LICITACION Nº 103/75-295
ADQUISICION TRANSFORMADOR TRIFASICO
EDIFICIO SAN MARTIN Y GUTIERREZ
APERTURA: 27 de Noviembre de 1975, a las 11 horas.
PLIEGOS E INFORMES: Banco de Mendoza - Casa Matriz, Dpto Compras y Licitaciones - Gutiérrez 51 (subsuelo), Mendoza.
VALOR DEL PLIEGO: $ 100,00 (CIEN PESOS).
8|11|F|24897|11|11|A

Intervención Federal en Mendoza
MINISTERIO DE HACIENDA
DIRECCION DE COMPRAS Y SUMINISTROS

Llámase a licitación pública para el día y horas que seguidamente se detallan, con los motivos y destinos que se expresan:

APERTURA: 1 de DICIEMBRE de 1975

A LAS: 9.30 Hs. - **LICITACION PUBLICA Nº 150**
Adquisición de OVEROLES con destino a Ministerio de Bienestar Social.

10.00 Hs. - **LICITACION PUBLICA Nº 151**
Adquisición de MATERIALES Y MATERIAS PRIMAS con destino a distintos talleres de Penitenciaría Provincial.

10.30 Hs. - **LICITACION PUBLICA Nº 152**
Adquisición de MATERIALES VARIOS PERECEDEROS PARA LABORATORIO QUIMICO Y FARMACIA, con destino a Ministerio de Bienestar Social.

11.00 Hs. - **LICITACION PUBLICA Nº 153**
Adquisición de APARATOS, EQUIPOS E INSTRUMENTAL PARA ODONTOLOGIA, con destino a Ministerio de Bienestar Social.

Las listas detalles y pliegos de condiciones, se encuentran a disposición de los interesados en esta Dirección de Compras y Suministros, sita en Palacio de Gobierno, Cuerpo Central, 2º Piso, Mendoza.
11|11|F|25596|11|11

GOBIERNO DE LA PROVINCIA DE SAN JUAN
BANCO INTERAMERICANO DE DESARROLLO
Departamento de Hidráulica
LICITACION PUBLICA Nº 69

En virtud del Contrato de Préstamo entre la Nación Argentina y el Banco Interamericano de Desarrollo Nº 273/OC-AR, el Honorable Consejo del Departamento de Hidráulica convoca a Empresas Proveedoras Argentinas y de países miembros elegibles del Banco Interamericano de Desarrollo, Fondo Monetario Internacional y Suiza, así como países específicamente declarados elegibles por el Banco, a la fecha de este llamado, que están en condiciones de proveer por contrato, los materiales y elementos que se detallan, con destino al proyecto de "Rehabilitación, Desarrollo Agrícola y Colonización de la zona de riego de los Valles de Tulum, Zonda y Ullum", Provincia de San Juan.

El importe que demande la adquisición de los materiales y elementos motivo de esta licitación será financiado con fondos provenientes del Presupuesto Nacional y los otorgados por el Banco mediante el préstamo ya citado.

Materiales y elementos que se licitan:

Item	Designación		Unidad	Cantidad
a)	**Hierro redondo común para HA.:**			
	Diam. 16 mm.		Kg.	194.000
	Diam. 14 mm.		Kg.	72.000
	Diám. 12 mm.		Kg.	130.000
	Diám. 10 mm.		Kg.	36.000
	Diám. 8 mm.		Kg.	180.000
	Diám. 6 mm.		Kg.	100.000
b)	**Madera Pino Brasil p/encofrar:**			
	Tablas 1" espesor, 6" ancho y 5,40 m. longitud		M2.	7.200
	Tirantes 3" x 3" y 5,40 m. longitud		M2.	24.000
c)	**Clavos Punta París:**			
	De 2"		Kg.	4.200
	De 2½"		Kg.	3.000
d)	**Alambre negro recocido:**			
	Nº 14		Kg.	2.800
	Nº 17		Kg.	1.500
e)	**Cañería y filtros:**			
	Cañería lisa, diám. 14"		Ml.	1.800
	Cañería lisa, diám. 10",		Ml.	2.500
	Filtros ranura cont., diám. 10"		Ml.	900
f)	**Tablero Comando (Según especificación):**		Nº	22
g)	**Caja de Medición (según especificación):**		Nº	22
h)	**Cable Protodur (según especificación):**		M.	1.000

PRESUPUESTO OFICIAL: $ 40.127.600,00

Los interesados podrán presentar propuestas por el total de los materiales o en forma parcial.

La apertura de esta Licitación se realizará el día 19 de Diciembre de 1975, a las 9 horas, ante la Mesa de Hacienda que funcionará en el Edificio del Departamento de Hidráulica de la Provincia, calle Agustín Gnecco s/n. - Villa del Carril, San Juan.

Pliegos y Bases pueden adquirirse en la Oficina de Licitaciones de la Repartición, en el domicilio anteriormente citado, y en Casa de San Juan en Buenos Aires, calle Maipú 331, Capital Federal.

IMPORTE DE LA GARANTIA: 1% de la propuesta
VALOR DEL PLIEGO: $ 1.800,00.
10|11|F|25501|17|11|A

MINISTERIO DE ECONOMIA
CORPORACION DE EMPRESAS NACIONALES
YACIMIENTOS PETROLIFEROS FISCALES
DESTILERIA LUJAN DE CUYO
Compulsa de Precios Nº 70-72
Llámase a Compulsa de Precios para la: ADQUISICION DE REPUESTOS PARA REDUCTORES DE VELOCIDAD.
APERTURA: 3 de Diciembre de 1975, a las 8 hs., en Y. P. F. Destilería Luján de Cuyo.
PLIEGOS: Administración de Destilería Luján de Cuyo (Compras y Contrataciones), en días hábiles de Lunes a Viernes, de 8 a 12 horas.
10|11|F|25404|19|11

MINISTERIO DE ECONOMIA
CORPORACION DE EMPRESAS NACIONALES
YACIMIENTOS PETROLIFEROS FISCALES
DESTILERIA LUJAN DE CUYO
Licitación Pública 70-Nº 202
Llámase a Licitación Pública para la ADQUISICION DE UNA CIZALLA COMBINADA ACCIONADA POR MOTOR ELECTRICO.
APERTURA: 2 de Diciembre de 1975, a las 11 horas, en Y.P.F. Destilería Luján de Cuyo.
PLIEGOS: Administración de Destilería Luján de Cuyo (Compras y Contrataciones), en días hábiles de Lunes a Viernes, de 8 a 12 horas.
VALOR DEL PLIEGO: Veinte pesos ($ 20,00).
10|11|F|25424|19|11

GOBIERNO DE SAN LUIS
Dirección General de Vialidad
LICITACION PUBLICA Nº 1/75

Llámase a Licitación Pública Nº 1/75, para el día 28 de Noviembre de 1975 a las 11 horas, para la ejecución de la Obra: RUTA PROVINCIAL Nº 6 - Tramo: VILLA LARCA - CONCARAN, con un Presupuesto Oficial de $ 27.036.035,40.

Informes y adquisición de Pliegos, en Secretaría General de la Repartición, Avda. España esq. Ituzaingó, o CASA DE SAN LUIS, Bernardo de Irigoyen 224 - Capital Federal.

Valor del Pliego $ 1.400.-

Apertura: el día 28 de Noviembre de 1975 a las 11 horas en las oficinas de la Dirección General de Vialidad, Avda. España esq. Ituzaingó, San Luis. Las propuestas se recibirán hasta ese mismo día y hora, en la Dirección General de Vialidad.

SAN LUIS, Noviembre de 1975
00|11|F|25392|15|11

PRESIDENCIA DE LA NACION
Comisión Nacional de Energía Atómica

Llámase a LICITACION PUBLICA Nº 8/75 Expte. MP. Fm. 775/75 Cde. 105 para la provisión de VALVULAS tipo WORCESTER. - Apertura 19 de noviembre de 1975, HORA 11. Solicitar pliego en DIVISION FABRICA MALARGUE, Casilla de Correo Nº 13, MALARGUE, Provincia de Mendoza, de lunes a viernes de 6 a 18 horas, sin cargo.
10|11|F|25401|12|11

VARIOS

MAQUINAS de coser, reparaciones todas marcas. - Garantía. Vamos a domicilio. Maquicenter - Tel. 254384. Federico Moreno 2165.
11|11|F|25593|11|11

OFRECIDOS

A MORON 284 solicite empleadas seleccionadas y garantizadas. - Tel. 291104.
10|11|C|301|14|11

A EMPLEADAS seleccionadas agencia España, seriedad garantía - Esuaña 1683, 259168.
10|11|C|531|14|11

NIÑERA cama adentro, mucamas y cocineras. Agencia: Salta 1587.
11|11|C|123|13|11

OFRECESE señora servicio doméstico con referencias. Gualberto Godoy 2649, Dorrego.
11|11|C|087|11|11

SEÑORITA medio día, cuidado niños. Lavado, planchado. Por horas. Tel. 247364.
11|11|C|155|11|11

LINDOR COVAS por WALTER CIOCCA

Sigue en atletismo la copa sudamericana

QUITO, 10 (UPI). — El argentino Alberto Núñez ganó la medalla de oro en lanzamiento de martillo, con 54,92 metros, batiendo el récord sudamericano en esta marca para menores.

Las medallas de plata y bronce obtuvieron los brasileños Ricardo Do Santos con 54,80 y Gilberto Da Silva, con 53.60.

Pentatlón damas

QUITO, 10 (UPI). — La peruana Rose Marie Boeck alcanzó la mejor marca de 11,07 metros en bala del Pentatlón para damas.

Lo argentina Marme Di Germano quedó en segundo lugar, con 9,37.

Las chilenas Laurita Katels y Josefina Plaza lograron el tercer y cuarto puesto con 8,97 y 8,17, respectivamente.

Clasificados

QUITO, 10 (UPI). — Chile y Colombia lograron clasificar a dos atletas en la semifinal de 800 metros planos para varones en el torneo sudamericano para menores. Quedaron así clasificados:

Primera serie: José Molina, Colombia, 2.05-1 (nuevo récord) y Alvaro Frías. Chile, 2.08-7. Segunda serie: Manuel Almauza, Colombia, 2.06-4; y René Miranda, Chile, 2.06-5. Tercera serie: Pedro Cid, Argentina, 2.06-9 y Luis Oliva, Perú, 2.07-9.

Chile, Brasil, Perú y Argentina se clasificaron para la final de 200 metros planos-varones.

La clasificación es la siguiente: Primera serie: José Valverde. Perú, 22.4 y Antonio Carlos Lima, Brasil, 22.6. Segunda serie: Oscar De Brito, Argentina, 22.1 y Pedro Ivo Da Silveira, Brasil. Tercera serie: Cristian Schweizter, Chile, 22.1 y Rolando Satler, Argentina, 22.3.

Di Germano y Rogatky

Las argentinas Marme Di Germano y Norma Rogatky se clasificaron con mejor tiempo para las finales de 80 metros Vallau-Pentathlon, seguidos de Perú, Chile y Brasil.

Primera serie: Marme Di Germano, Argentina 12.2; Rose Marie Boeck, Perú 12.6, y Laurita Ketels, Chile, 12.9.

Segunda serie: Norma Rogatky, Argentina, 12.4; Josefina Plaza, Chile, 12.8, y Marlene Schubert, Brasil, 13.3.

Devolución

QUITO, 10 (UPI). — El tribunal de apelaciones del sudamericano de atletismo, aceptó la apelación argentina y decidió devolver las medallas de oro y plata a Daniel Anghileri y Carlos Caballero, que ayer fueron descalificados en la prueba de 800 metros en Exathlon.

Los dos competidores argentinos fueron descalificados en los 800 metros por el árbitro, al considerar que en los últimos metros llegaron tomados de la mano. Esta sanción redujo el puntaje que tenían los argentinos que se habían hecho acreedores al primero y segundo puesto.

Bracutto desmintió versiones

CORDOBA, 10 (Télam). — El presidente de la A.F.A., David Bracutto, desmintió terminantemente aquí las versiones acerca de una presunta decisión del ministro de Economía de la Nación, Antonio Cafiero, de eliminar como subsedes del campeonato mundial de fútbol, a realizarse en 1978, a Córdoba, Mar del Plata y Mendoza.

Bracutto, quien se encuentra acompañando a la delegación de la F.I.F.A. que está inspeccionando las obras del estadio de esta ciudad, que servirá de subsede del mundial de fútbol, afirmó que Cafiero le reiteró su total apoyo a la realización del certamen tal como está programado.

Sostuvo por último Bracutto que "las versiones circulantes son infundadas. Sólo buscan desmerecer los trabajos que se efectúan —agregó— pero no van a tener éxito. El mundial de fútbol en la Argentina será todo un éxito".

Triunfo de Vilas-Alvarez en dobles

BUENOS AIRES, 10 (NA). — Guillermo Vilas, jugando en pareja con Lito Alvarez, se impuso hoy en dobles caballeros a Mastelli - Piva por 6-3 y 6-3.

En los otros partidos disputados esta tarde en el Lawn Tennis Club los resultados fueron los siguientes: el chileno Jaime Fillol venció por 6-2 y 6-1 a O. Piva; Jack Chamin de Francia le ganó por 3-6, 6-2 y 6-2 al argentino Tomás Lynch y finalmente el jugador de Brasil, Carlos Kirmaier venció por 7-5 y 6-3 al chileno Patricio Rodríguez.

Ciclismo en Río Negro

VIEDMA, 10 (Télam). — Juan Carlos Haedo encabeza la clasificación del gran premio ciclístico "Río Negro Portal de la Patagonia" al cumplirse hoy las ocho vueltas de la primera etapa, en el circuito Luis Piedrabuena, de 15 kilómetros de extensión, la mayor parte disputada bajo la lluvia.

La clasificación de la etapa es la siguiente: 1º) Juan Carlos Haedo; 2º) Ismael Torres; 3º) Juan Tschieder y 4º) Moisés Carrizo.

Mañana, a las 9, se largará la segunda de las ocho etapas de este gran premio, de un recorrido total de 150 kilómetros.

Nacional

Hoy, Boca Júniors frente a Aldosivi

BUENOS AIRES, 10. (Télam). — Como anticipo de la decimotercera fecha del campeonato Nacional de fútbol, "Teniente general Juan Domingo Perón", mañana por la noche se medirán Boca Júniors vs. Aldosivi, de Mar del Plata, en cancha del primero.

La realización del encuentro fue dispuesta para mañana por la A.F.A. como adhesión a los actos celebratorios de San Martín de Tours, patrono de Buenos Aires.

El espectáculo presenta facetas atrayentes, sobre todo porque ambos vienen de perder y, sobre todo para los locales, ganar resulta imperioso en su lucha para lograr la clasificación.

Los marplatenses son muy contradictorios, a tal punto que alternan buenas actuaciones con otras decididamente malas, sin términos medios. En Boca sucede algo parecido, aunque en menor medida, ya que cuando aparecía asentado cayó sin pena ni gloria ante Ferro.

Instante de la largada de la prueba de 400 metros, juvenil en que se impuso Flavia Capezzone de Regatas, en un tiempo de 5 m. 51 s. 40. Se ubicó segunda Viviana Parra.

Natación en Regatas

En la piscina cerrada del Club Mendoza de Regatas se desarrolló una reunión de natación denominada "66º Aniversario", en la que participaron representantes de la Sociedad Alemana "C. Fader", Y.P.F. y de la entidad organizadora, con el auspicio de la Federación Mendocina. Claudio Capezzone, de Regatas, cumpliendo una actuación muy destacada, superó dos récords, uno en 100 metros libres, segunda, y el otro en 1.500 metros. En 100 metros marcó un tiempo de 57" y en 1.500 metros, 17 m. 56 s. 20', debiendo destacarse que en la pasada de 400 metros con 4m. 34" 20' y en la de 800 metros con 9m. 25" 50' superó sus propias marcas mendocinas. Las anteriores eran de 4m. 34" 20' y 20m. 18" 40', respectivamente. Por su parte, Marcos Capezzone, también de Regatas, logró mejorar la marca en 200 metros, libre, juvenil "B".

En las distintas pruebas fue dable apreciar un entusiasmo inusitado en procura de mejorar tiempos.

Resultados generales

100 m. libres, segunda: 1º) Claudio Capezzone (Reg.) en 57" (récord); y 2º) César Vendrell (YPF) en 59" 60'; 100m. pecho, segunda: 1º) Carlos Guinea (YPF), en 1m. 17" 20' y 2º) Eduardo Alonso (Reg.), en 1m. 17" 40'; 200m. libres, juvenil "B": 1º) Marcos Capezzone (Reg.) en 2m. 9" 40' (récord) y 2º) Daniel Massolin; 1.500 m. libres, segunda: 1º) Claudio Capezzone, en 17m. 56" 20' (récord); 100 m. mariposa, infantil "B": 1º) Raúl Lemir (Reg.) en 1m. 25" 50'; 400 m. libres, juvenil "A": 1º) Flavia Capezzone (Reg.) en 5m. 51" 40' y 2ª Viviana Parra (Soc. Fader) y 100 m. espalda, infantil "B": 1º) Beatriz Adunka (Fader) en 1m. 39" 20, y 2º) Patricia Guerrero (Reg.).

Automovilismo para turismo nacional el 30

El 30 del corriente se correrá en automovilismo la prueba "Fosforito Fernández". Estará reservada para turismo nacional en sus clases "B" y "C" puntaje para el campeonato argentino. Las pruebas se correrán en el autódromo General San Martín.

San Rafael - San Juan 2da. etapa

Se reanuda hoy el Gran Premio de automovilismo

SAN RAFAEL. — Hoy a las 8 se pondrá en marcha la segunda etapa del Gran Premio Nacional "Argentina 78" que organizó el Automóvil Club Argentino. 137 máquinas serán las que estarán en el punto de partida. 77 corresponden a la categoría mayor, 60 lo harán por la restante.

Ciento diecisiete participantes largaron en la clase "C" desde La Pampa, arribando a San Rafael 78, y de la "B" largaron 113 y arribaron 62. Pero por problemas mecánicos que no pudieron ser solucionados, decidieron su abandono de la competencia el Nº 18, de Francisco Talone, y el Nº 105 de Marcelo Emilio Picayo, ambos de la "C", mientras que de la "B", por idénticos motivos no estarán en carrera el Nº 209 de Carlos Plaza y el Nº 285 de Vicente De Paolo.

El punto de partida de esta segunda etapa, en que los corredores deberán unir San Rafael con la vecina provincia de San Juan, estará ubicado frente a las instalaciones del Automóvil Club San Rafael, sobre la ruta nacional 143, con un recorrido de 559,8 kilómetros. A las 8 de la mañana se dará la orden de partida, a la primera máquina correspondiente al sanjuanino Ricardo Zunino que en igual orden arribó a San Rafael; 30 segundos más tarde lo hará el coche Nº 4 de Angel Di Nezio, posteriormente partirá el Nº 6, de Esteban Fernandino y le sucederán el Nº 3 del sanjuanino Carlos "Cascote" Juárez, todos con máquinas Fiat y que pertenecen a las escuderías de concesionarios. Tras Juárez, iniciará la etapa el primer Peugeot, correspondiente a Carlos Alberto Garro, ubicado quinto en la general; posteriormente lo hará Osvaldo Cocho López. Le seguirán posteriormente Héctor Fiorda con el Nº 13, José Carlomagno (1) y luego lo hará otro Peugeot, el perteneciente al Nº 5 de Francisco "Paco" Mayorga y en el décimo orden, largará Alfredo Pisandelli.

La categoría menor, estará encabezada por Alberto Gamerman, ubicado al frente de las posiciones con su Fiat IAVA 128, le sucederá Horacio Badra, y luego continuarán, Rubén César Daray, Pablo Emilio Satriano, Jesús Alberto Naval, Ricardo Sassi, Ernesto Roberto García, Santiago Rossi, Julio César Romero y en décimo lugar Juan Carlos Rizuto.

El recorrido de esta segunda parte será de 559,8 kilómetros, con lo que —incluyendo el tramo disputado el domingo entre Santa Rosa y San Rafael— se habrá completado un total de 1.108,9 kilómetros.

Los competidores, en el curso de esta parte de la carrera, para llegar a San Juan registrarán su paso por estas localidades: Paso de las Carretas, Pareditas (empalme Ruta Nacional 40), Chilecito, Bustos, San Carlos, Tunuyán, Zapata, Anchoris, Ugarteche, Agrelo, Perdriel, Dique Cipolletti, Potrerillos, Uspallata, Hotel Termas de Villavicencio, Acceso a Lavalle, Puente que delimita Mendoza-San Juan, Villa Media Agua, empalme a la Rinconada y finalmente San Juan.

En el parque cerrado, Di Nezio y uno de sus mecánicos revisa su máquina. Hoy largará en segundo término, detrás del sanjuanino Zunino, ganador de la primera etapa, clase "C".

Traslado de heridos

En horas del mediodía de ayer fue trasladado a Tafí Viejo, Tucumán, en un avión del Aero Club San Rafael, dispuesto por el A.C.A., el piloto de la máquina Nº 49 Jorge Karamanoff, que sufriera fractura de ambas piernas. Junto a él viajó su acompañante, Rafael Deloreto, que sufrió lesiones de menor cuantía. También en horas de la madrugada fueron trasladados hasta Mar del Plata, los restos de Silvio A. Primante, copiloto de la máquina Nº 61, de Pascual J. Demuro, que falleciera al estrellarse el vehículo contra un árbol en la vuelta de El Tropezón, frente a la bodega La Franco Argentina. El traslado se efectuó en una ambulancia del Ministerio de Bienestar Social de la provincia, vehículo que autorizó el delegado en la zona sur de ese ministerio, doctor Luis A. Ferrari, cuya eficaz labor destacó el director de la prueba, señor Paoletti, por las múltiples atenciones que prestó a los competidores.

Parque cerrado

Un intenso movimiento se observó durante toda la jornada de ayer en el campo municipal de deportes, del parque Hipólito Yrigoyen, donde estaba emplazado el parque cerrado. El ingreso de los copilotos y sus acompañantes, únicos autorizados para "meter manos en las máquinas", se realizó por tandas. Todos corrían presurosos con el afán de utilizar el menor tiempo disponible para reparar sus coches.

Todo indica que las máquinas que han arribado a San Rafael, han llegado en excelentes condiciones, salvo alguna que otra que ha sido menester cambiar junta de tapa de cilindro por pequeñas pérdidas de aceite. En cuanto a los coches punteros en ambas categorías solo fueron revisados carburador, dirección, suspensión, electricidad y un cambio que otro de cubiertas. Esto les llevó a lo sumo 15 minutos para verificar estos aspectos, lo cual demuestra que el estado en que han terminado la etapa, es muy bueno.

Capacidad hotelera

El arribo de este gran premio, indudablemente ha colmado la capacidad hotelera de San Rafael y dada la cantidad de gente que ha venido de diversos puntos del país.

Debió recurrirse a alojar a las personas en casas de familias. La ciudad, cobró un intenso movimiento de personas y de vehículos con chapas foráneas, auxilios, turistas, o bien coches de distintos medios de difusión del país, como así también de diversos aviones que siguen el gran premio. Ya en las últimas horas de la tarde de ayer, se apreció que muchos de las personas que vienen junto a esta carera, comenzaban a abandonar el departamento, para ubicarse sobre el trayecto de la segunda etapa, o bien con destino a San Juan, mientras que los pilotos que han debido desertar de la competencia, se dirigían hacia sus provincias natales.

A.C.A.

Informó el Automóvil Club que ha habilitado una oficina destinada a informar permanentemente al periodismo de la marcha de la competencia.

Cierre de rutas y advertencias

A las 8 se pondrá en marcha la segunda etapa del Gran Premio de Turismo Nacional "Argentina 78", que unirá las ciudades de San Rafael y San Juan. Con el objeto de garantizar la seguridad y protección al público, la Policía de Mendoza ha dispuesto entre otras medidas, el cierre de rutas, de la siguiente forma: Ruta 40, entre San Rafael y plaza de Luján de Cuyo, a partir de las 5 de hoy; desde las 7 quedarán inhabilitadas al tránsito la calle Brandsen al noroeste, empalme Rutas 87 y 82, Panamericana a Potrerillos, entre Capital y Uspallata, como asimismo por Villavicencio, calle Santa Rita de Las Heras y Ruta 40 hasta San Juan. El cierre se prolongará hasta que haya finalizado el paso de la totalidad de los competidores.

Advertencia

La Policía de Mendoza, advierte a los espectadores del Gran Premio, que no se permitirá ubicarse en los vértices de las curvas; entradas y salidas de puentes, ni sobre las barandas de los mismos, aproximarse a los badenes y abstenerse de sobrepasar los cables de contención. En alta montaña, deberán ubicarse a una distancia mayor de 40 metros, de las entradas y salidas de los túneles.

Los automovilistas deberán acatar en todos los casos, las órdenes referente sa estacionamiento. En los cruces de vías férreas no podrán estacionarse en un radio inferior a 80 metros de distancia.

A los propietarios de animales, se les recomienda especial atención, con el objeto de evitar la permanencia de éstos en las inmediaciones de la ruta que recorrerán los competidores.

En Panamá

Pambelé - Thompson el próximo sábado

PANAMA, 10 (UPI). — El campeón mundial de peso welter júnior, el colombiano Antonio Cervantes, "Kid Pambelé", sostuvo hoy tres fuertes asaltos de guante con el welter ecuatoriano Manuel Valencia, en su preparación para la décima defensa de su título ante el australiano Héctor Thompson el próximo sábado en el gimnasio Nuevo Panamá.

Valencia, quien dijo que vino a ayudar a su amigo Cervantes, declaró que éste pega fuerte, tanto que lo hizo sangrar por la nariz y por la boca, mientras el numeroso público en el gimnasio del Marano, aplaudía a rabiar al colombiano por su magnífica sesión de guantes.

Pambelé hizo luego otra sesión de guantes con el welter, júnior venezolano José Hidalgo, con el fin de buscar más soltura en sus movimientos.

Melquiades "Tabaquito" Sanz, entrenador del campeón, le trajo al ecuatoriano del peso welter para que el titular practique el contragolpe, porque el australiano es muy agresivo y no da marcha atrás aunque este recibiendo castigo.

Por cierto que a Pambelé le ha gustado más la resistencia que le opone el ecuatoriano, a quien califica de buen "sparring", mientras que al welter panameño Vianor Durango, con quien ha estado haciendo guantes también, lo califica de regular porque sufre cortadas con facilidad.

El campeón ha dicho que muchos quieren verlo perder, pero que se van a llevar un chasco porque él triunfará el sábado por la noche. Sus entrenamientos están siendo transmitidos por radio.

Se casó el "Cirujano"

El sábado a la noche recibimos en LOS ANDES la visita de Mario Ortiz. Más feliz que nunca, porque llegó acompañado de Berna Olguín, con la que había contraído enlace instantes antes en la Capilla Virgen de Lourdes, de El Challao. Mario nos presentó a su hermosa y simpática esposa. Desde ya nuestros augurios de felicidad en la nueva vida que emprende el "Cirujano" mendocino junto a su señora Berna Olguín. Por ahora, la luna de miel y después —dijo— el retorno al ring.

Carreras de patín

Raúl Scaffatti logró el torneo argentino

SAN JUAN, 10, (Télam). — El Campeonato Argentino de carreras sobre patines, del que participaron equipos de Mar del Plata, Capital Federal, Santa Fe y San Juan, concluyó en esta ciudad.

Raúl Scafatti (Mar del Plata), campeón mundial, se impuso en tres competencias: 3.000 metros en pelotón, 1.000 metros por eliminación y 5.000 metros en pelotón, con lo que ratificó sus cualidades.

Raúl Scafatti, de Mar del Plata, Antonio González y Salvador Puzzella, ambos de San Juan, se clasificaron campeones argentinos en diferentes pruebas del campeonato argentino de carreras sobre patines que, en el circuito "Aberastain", organizó la Federación Sanjuanina con la fiscalización de la CAP.

Antonio González cronometró un minuto exacto en los 500 metros contra reloj. Salvador Puzzella triunfó en los 20.000 metros en pelotón. En lo que respecta al torneo reservado para damas, las marplatenses Nora Vega y Claudia Alejandra Rodríguez se consagraron campeonas argentinas en 500 metros contra reloj y 5.000 metros, respectivamente.

Raúl Scafatti fue lo mejor, obteniendo los dos títulos para varones que se pusieron en disputa: 1.000 metros por eliminación y 5.000 metros en pelotón. Por su parte, la marplatense Sonia Frigerio obtuvo el título de 500 metros por eliminación para damas.

Los resultados generales fueron estos: Damas, 500 metros contra reloj: 1ª) Nora Vega (M. del Plata); 2ª) Claudia Yurgas (M. del P.); 4ª) Miriam Elena Cortez (San Juan); 5ª) Gladys Guride (Santa Fe).

5.000 metros: 1ª) Claudia Rodríguez (M. del P.); 2ª) Nora Vega (M. del P.); 3ª) Sonia Frigerio (M. del P.); 4ª) Miriam Elena Cortez (San Juan); 5ª) Roxana Desana (S. Fe).

500 metros por eliminación: 1ª) Sonia Frigerio (M. del P.); 2ª) Nora Vega (M. del P.); 3ª) Claudia Yurgas (M. del P.); 4º) Estela Castro (San Juan); 5ª) Miriam Cortez (San Juan).

Varones, 500 metros contra reloj: 1º) Antonio González (S. Juan); 2º) Raúl Scafatti (M. del P.); 3º) Raúl Subilet (M. del P.); 4º) Carlos Lugea (M. del P.)

20.000 metros en pelotón: 1º) Salvador Puzzella (S. Juan); 2º) Antonio González (S. Juan); 3º) Raúl Scafatti (M. del P.); 4º) Carlos Balmaceda (San Juan); 5º) Raúl Subilet (M. del P.).

1.000 metros por eliminación: 1º) Raúl Scafatti (M. del P.); 2º) Carlos Lugea; 3º) Reinaldo Vega; 4º) Raúl Subilet; 5º) Ricardo Carletto, todos de Rodríguez (M. del P.); 3ª) Mar del Plata.

5.000 metros en pelotón: 1º) Raúl Scafatti (M. del P.); 2º) Antonio González (San Juan); 3º) Raúl Subilet (M. del P.); 4º) Daniel Clemente (M. del P.); 5º) José Trillo M. del P.).

En el puntaje general para varones, Mar del Plata logró 484 puntos, segundo fue San Juan, con 404; 3º) Capital Federal, con 193; cuarto, Santa Fe, con 155. En damas: Mar del Plata, 96; Santa Fe, 43; y San Juan, 41.

Homenaje a LOS ANDES

El Club Unión Vecinal Dorrego rindió ayer homenaje al doctor Adolfo Calle, depositando una ofrenda floral en el pie del busto ubicado en el vestíbulo de nuestro diario. El acto se cumplió en adhesión al 93º aniversario de LOS ANDES y la delegación fue encabezada por el titular de la entidad de Dorrego, señor Pedro Zotelo Bravo, a quien acompañaron los dirigentes Julio Orellano, Pedro Atencio, Alejandro Fioretta, Rafael Arias, Alfredo Hernández y Nicasio Ahumada, estos últimos de las subcomisiones de básquetbol y bochas, respectivamente, y estos atletas que recorrieron el trayecto Remedios de Escalada, Adolfo Calle (Guaymallén), Morón y San Martín hasta nuestro diario portando el ramo de flores: Bernardo Puebla, Teodoro Puebla (capitán), Genaro y Héctor Irrutia, Luis Suarez, Eduardo Martínez, Eduardo Atencio, Jorge Montecino, Rodolfo y Jorge Montecino (h) (los 5 últimos de Regatas) y las niñas Erica Vidala y Nélida Arguello.

El puntero de Villa Marini, Modesto Corvalán, en el momento de proceder al arrime de una bocha. Del encuentro que venció Leonardo Murialdo "C", en la fecha inicial del torneo.

Bochas en Murialdo

Organizado por el Club Leonardo Murialdo, se inició el torneo de bochas "Julio Miguel Verri" estando en disputa la Copa Challenge por tercera vez, en el primer año la ganó Independiente Rivadavia y en 1974 el vencedor fue Vélez Sársfield.

El presidente de la subcomisión de bochas del club Leonardo Murialdo, señor Ricardo Mealla y vicepresidente señor Quintín Busnadiego, dejaron inaugurado el torneo, siendo la familia Verri, la que inició el juego.

El señor Mealla, destacó la personalidad del extinto deportista, quien fue un cultor del deporte bochófilo, luego hizo alusión al torneo actual, que cuenta con 56 equipos, divididos en 8 zonas.

Se jugaron los encuentros eliminatorios, de los cuales quedarán 28 clasificados para los octavos de finales, ya que se juega por simple eliminación.

Leonardo Murialdo "A", se impuso a Escorihuela por 15 a 1, el ganador formó con Oscar Vicuña, Oscar Ruggieri y Víctor Ulla.

Los partidos

Leonardo Murialdo "B", venció a Godoy Cruz por 15 a 6, el vencedor estuvo integrado por Antonio Martínez, Carlos Musri y José Luján.

Leonardo Murialdo "C", derrotó a Villa Marini por 15 a 6, el ganador lo integraron Manuel Manilla, Ricardo Verri y Pablo Scatareggia.

Vélez Sársfield se impuso a Los Charrúas por 15 a 9, y formó con Arturo Valerio, Angel Buelva y Hugo Vega.

Giol "B", ganó a Agua y Energía "A", por 15 a 9, y lo integraron Atilio Silvestre, Juan Ferrer y Pedro Olguín.

Argentino, ganó a Agua y Energía "B" por 15 a 12, y formó con Teófilo Pereyra, Luis Basaes, Víctor Medero y suplente Ramón Montiveros.

Hoy en la mañana se jugarán los cuartos de finales y a las 14,30, se disputarán las finales entre los siete equipos clasificados.

En fútbol Italia convocó al seleccionado

ROMA, 10 (Télam-ANSA). — En vista del próximo encuentro internacional de fútbol Italia-Holanda, válido para el torneo eliminatorio de la copa Europea por Naciones, en programa en Roma para el 22 de noviembre próximo, fueron convocados los siguientes jugadores italianos: arqueros: Zoff (Juventus) y Castellini (Torino); defensores: Belluzi (Bologna), Facchetti (Inter), Gentile (Juventus), Rocca (Roma), Roggi (Fiorentina); centrocampistas: Antognoni (Fiorentina), Bonet (Milán), Capello (Juventus), Causio (Juventus), Zaccarelli (Torino); punteros: Anastasi (Juventus), Bettaga (Juventus), Puilci (Torino), Savoldi (Nápoli).

NUEVO INTIMO PERSONAL
Venta en farmacias

PRODE: Perspectivas

CONCURSO Nº 166

Juega los días 14 y 16 de noviembre

Partido Nº 1: Huracán - All Boys

Estadística: jugaron 7 partidos en total. Huracán ganó 4 (17 goles), All Boys 1 (10 goles) y 2 empates. Local Huracán: jugaron 3 partidos. Huracán ganó 2 (10 goles), All Boys ninguno (5 goles) y 1 empatado.

Por local y por mejor campaña, Huracán es favorito. Pronóstico: gana local.

Nacional 75, 1ra. rueda: en All Boys ganó Huracán 3-1.

Partido Nº 2: River Plate - Estudiantes

Estadística: jugaron 87 partidos en total. River ganó 38 (193 goles), Estudiantes 17 (95 goles) y 12 empates. Local River: jugaron 43 partidos. River ganó 37 (110 goles), Estudiantes 2 (35 goles) y 4 empates. Partido para doble, con favorito local. Pronóstico: local y empate.

Nacional 75, 1ra. rueda: Estudiantes ganó 3-2 en La Plata.

Partido Nº 3: San Martín (T) - Vélez

Estadística del Nacional: jugaron 6 partidos en total. San Martín ganó 1 (6 goles), Vélez 3 (11 goles) y 2 empates. Local San Martín: jugaron 4 partidos. San Martín no ganó (3 goles), Vélez 2 (6 goles) y 2 empates. Chances parejas. Conviene un doble. Pronóstico: local y empate.

Nacional 75, 1ra. rueda: San Martín ganó 2-1 en Liniers.

Partido Nº 4: Argentinos - San Lorenzo

Estadística: jugaron 46 partidos en total. Argentinos ganó 8 (39 goles) San Lorenzo 27 (121 goles) y 11 empates. Local Argentinos: jugaron 23 partidos. Argentinos ganó 3 (27 goles), San Lorenzo 14 (64 goles) y 6 empates. Argentinos muy difícil como local. Un doble. Pronóstico: empate y visitante.

Nacional 75, 1ra. rueda: San Lorenzo ganó 3-1, en Boedo.

Partido Nº 5: Gimnasia (LP) - Boca

Estadística: jugaron 78 partidos en total. Gimnasia ganó 22 (100 goles), Boca 44 (163 goles) y 12 empates. Local Gimnasia: jugaron 39 partidos. Gimnasia ganó 17 (60 goles), Boca 14 (59 goles) y 8 empates. Boca cuenta con más chance. Pronóstico: gana visitante.

Nacional 75, 1ra. rueda: Boca ganó 3-2 en la Bombonera.

Partido Nº 6: Aldosivi - J. Alianza (SJ)

Estadística del Nacional: único partido entre ambos el de la primera rueda del Nacional 75: Aldosivi ganó 2-1 en San Juan.

Aldosivi es favorito por ser local. Pronóstico: gana local.

Partido Nº 7: Ferro - Atlético Tucumán

Estadística del Nacional: dos partidos, ambos en Tucumán: en 1973, Atlético ganó 2-1; en 1975, 1ra. rueda, empataron sin goles.

Cierta ventaja para Ferro por ser local. Pronóstico: local y empate.

Partido Nº 8: Chacarita - Unión

Estadística: jugaron 8 partidos en total. Chacarita ganó 2 (6 goles), Unión 4 (11 goles) y 2 empates. Local Chacarita: jugaron 4 partidos. Chacarita ganó 2 (4 goles), Unión 1 (2 goles) y 1 empatado. Chances parejas. Pronóstico: empate.

Nacional 75, 1ra. rueda: Unión ganó 4-1 en Santa Fe.

Partido Nº 9: Independiente - J. Newbery

Estadística del Nacional: único partido entre ambos, el de la primera rueda del Nacional 75: en Junín empataron 1-1.

Ahora, toda la chance es de Independiente. Pronóstico: gana local.

Partido Nº 10: Belgrano (Cba.) - Bánfield

Estadística del Nacional: jugaron 3 partidos en total. Belgrano ganó 3 (10 goles) y Bánfield 2 (7 goles). Local Belgrano: jugaron un solo partido que ganó Belgrano 4-1.

Belgrano tiene más chance por ser local. Pronóstico: gana local.

Nacional 75, 1ra. rueda: Belgrano ganó 2-1 en Bánfield.

Partido Nº 11: Colón - Atlanta

Estadística: jugaron 21 partidos en total. Colón ganó 10 (35 goles), Atlanta 4 (34 goles) y 7 empates. Local Colón: jugaron 11 partidos. Colón ganó 8 (22 goles), Atlanta 1 (13 goles) y 2 empates.

Otro local que es gran favorito. Pronóstico: gana local.

Nacional 75, 1ra. rueda: Colón ganó 3-2 en Villa Crespo.

Partido Nº 12: Bmé. Mitre (M) - Racing

Estadística del Nacional: único partido entre ambos el de la primera rueda del Nacional 75: Racing ganó 6-1 en Avellaneda.

La mayor chance es de Racing. Pronóstico: gana visitante.

Partido Nº 13: Témperley - Talleres (Cba.)

Estadística del Nacional: único partido entre ambos el de la primera rueda del Nacional 75: empataron 1-1 en Córdoba.

Otro partido para doble, con ventaja cordobesa: empate y visitante.

CORREO ARGENTINO Mendoza
Franqueo a Pagar
Concesión Nº 228
Tarifa Reducida
Concesión Nº 47/Dto. 8º

LOS ANDES

MENDOZA — Martes 11 de Noviembre de 1975

Año XCIV — Núm. 31.095

En busca de Vélez viaja hoy Gimnasia y Esgrima

Hoy viajará a Buenos Aires la delegación de Gimnasia y Esgrima, que mañana enfrentará a Vélez Sársfield en partido a jugarse en el Fortín de Liniers. El cotejo corresponde a la 13ª fecha del Campeonato Nacional, quinta de la segunda rueda. Recordemos que en Mendoza, en la rueda inicial, empataron cero a cero.

El "Lobo" partirá a las 19.30, por vía aérea, en un vuelo de Aerolíneas Argentinas. La llegada a Buenos Aires está prevista para las 21.35 y la delegación se alojará en el Hotel Nontué, de la avenida Corrientes al 3200. Se regresará el jueves, también por Aerolíneas, con salida a las 13.45 y arribo a El Plumerillo a las 15.55 de ese día.

Ayer el plantel tuvo descanso. Es decir que no hubo actividad. Los futbolistas están citados para las 10.30 de hoy, en que se realizará una práctica en el campo de juego de la entidad. Será un entrenamiento muy liviano. Ayer conversamos con Aníbal Juliá, quien se mostró muy conforme con el estado físico del plantel. Destacó, por otra parte, que no se han tenido que lamentar lesiones de ninguna índole.

Eduardo Felipe Velázquez. Ya cumplió la suspensión de dos partidos que tenia y está en condiciones de reaparecer en la formación de Gimnasia y Esgrima.

Una de las novedades más importantes es que Eduardo Felipe Velázquez ya cumplió la suspensión de dos partidos que tenía. Quiere decir que está en condiciones de reaparecer.

La delegación

El dirigente Guillermo Herrera preside la delegación del "Lobo" que viaja en la fecha. Como delegado, Osvaldo Fa. Los jugadores, Reggi, Lucero, Mesa, Vicino, Guayama, Haack, Velázquez, Gutiérrez, Letanú, Salguero, Palavecino, Rico, Genolet, y Juan de Dios González. La nómina se completaba hoy en horas de la mañana (resta una plaza de jugador). Cabe acotar que Antonio Vergara viajo anoche ,en tren.

Tambien viajan el técnico Sará, el preparador físico Juliá y el medico, doctor Reta Herrera.

Anoche hubo una importante reunión de la comisión directiva que continuaba al cierre de esta edición. En cuanto al equipo se informó que a la posible reaparición de Velázquez se agregaria la de Rico.

Veteranos en San Martín: hoy dos partidos

Proseguirá hoy —iniciación de la segunda fecha— el campeonato de veteranos denominado "Reencuentro", organizado por el club San Martín. En las instalaciones que la entidad "Albirroja" posee en el Este, a las 21 jugarán Palmira y Deportivo Maipú, y a las 22.45, San Martín y Mayor Drummond.

Se reunirá hoy el consejo de la Liga

El consejo directivo de la Liga Mendocina de Fútbol se reunirá esta noche a partir de las 21. Deberá anunciarse el desglose de la cuarta fecha del campeonato Provincial y se tratará la correspondencia recibida. También se resolverá sobre despachos que emanen de las distintas comisiones.

Voley juvenil

Por el torneo oficial de vóleibol juvenil, CE.PA.DA., en femenino, doblegó a la U.N.C. "B" por 3 a 0.

El ganador fue más homogeneo. Buscó siempre realizar un juego atildado, tratando de llegar al ataque con jugadas bien elaboradas. El perdedor, no bajó los brazos en ningún momento y demostró fuerza y tesón ante la adversidad. La progresión de los sets fue la siguiente: 15-1, 15-1 y 15-3.

Los equipos

U.N.C. "B" (0): P. Wesela, G. Tosatti, L. Fernández, M. Fernández, G. Fornes, D. Márquez (formación inicial), P. Lucero y A. Narváez.

CE.PA.DA. (3): M. Gil, M. Martínez, N. Garbi, L. Garbi, N. Martínez, M. Ferreyra (formación inicial), M. Lezcano.

En masculino, CE.PA.DA. dio fácil cuenta de la U.N.C. "B" por 3 a 0. A través de los tres sets, hubo un solo equipo en el rectángulo. La "U" imposibilitada en su accionar por la superioridad manifiesta por CE.PA.DA., sólo opuso voluntad. De esta manera CE.PA.DA. se retiró victorioso y es serio candidato para la ronda final. La progresión de los sets fue la siguiente: 15-3, 15-5 y 15-1.

Los equipos

U.N.C. "B" (0): S. Aguirre, A. Villalón, F. Herrero, R. Rovere, J. Rivero y J. Masini.

CE.PA.DA. (3): F. Morales, R. Faura, E. Martí, D. Cid, C. González, O. Francés (formación inicial), R. Frugoni.

Arbitros: Miguel Torres.

Otros resultados: Juvenil masculino, CE.PA.DA. 3, Andes Talleres 1; Y.P.F. 3, O. S.N. 1; Santo Tomás de Aquino 3, Club Hípico Mendoza 0. En cadetes: Santo Tomás de Aquino 2, Valentín Bonet 1.

Administrativo de fútbol: hoy una reunión

Hoy, a partir de las 20, habrá una reunión en el Poder Judicial a efectos de organizarse la rueda denominada "Consuelo" del fútbol administrativo. La sesión es de importancia y se pidió la asistencia de los delegados de los equipos intervinientes, a fin de designar la comisión organizadora del torneo.

Provincial de fútbol

Repuntan Pedal Club, Sarmiento y La Central

Mientras Independiente Rivadavia conserva la punta en el torneo Provincial, se advierte un marcado repunte en varios equipos departamentales. Entre ellos Deportivo Sarmiento de Tunuyán, Pedal Club de San Rafael y La Central de Rivadavia. Justamente los dirigidos por Esteban Andrade comparten la segunda posición, con cuatro puntos, junto a Atlético Argentino y Atlético San Martín. Es muy meritorio el rendimiento de Sarmiento de Tunuyán que el sábado, en condición de visitante, alcanzó un valioso triunfo ya que derrotó a Social Tupungato.

También resultó significativo el éxito de Pedal Club que venció en esta tercera fecha por cifras concluyentes a Atlético Bowen de General Alvear. Fue el primer triunfo de los dirigidos por Jorge Julio que parecen haber encontrado el sendero de las victorias. Mientras que La Central de Rivadavia regresó triunfal de San Carlos, ya que en condición de visitante superó a La Consulta. Lo expuesto demuestra que Sarmiento, Pedal Club y La Central han mejorado su nivel futbolístico.

El líder absoluto, el once "Azul" del Parque, convertido en gran animador de este certamen, ostenta en tres fechas el puntaje ideal. Tres jugados, tres ganados. Su último triunfo fue realmente de campanillas como que le ganó a Huracán, en San Rafael. De esa manera Independiente le cortó una racha de invicto de más de 20 partidos a los hombres de Eleazar Tercilla. Esta victoria de Independiente fue una de las notas más salientes de la tercera fecha, que tuvo un desarrollo realmente accidentado. Tanto que recién fue completada entre el sábado y domingo pasados.

Dejamos para el último el partido que disputaron en el Este "Albirrojos" y "Albiceleste", quienes se repartieron un punto. La paridad se justificó ampliamente y es de señalar que Argentino afrontó buena parte del juego con diez hombres por la expulsión de Zolorza. Sobre la hora Millicay empató para el local y puso justicia en el marcador. Ambos continúan invictos.

La cuarta fecha, a jugarse este fin de semana, ofrece un programa realmente interesante. En San Rafael Pedal Club recibirá la visita de Atlético San Martín, en un partido de difícil pronóstico. En San Carlos, La Consulta, que aún no tiene ningún punto, será local ante Atlético Argentino.

En Rivadavia se encontrarán La Central y Social Tupungato, en lo que puede ser un cotejo muy atrayente por la garra y entusiasmo que caracteriza a esos dos rivales. El puntero, Independiente Rivadavia, deberá trasladarse a General Alvear para jugar con Atlético Bowen. Desde ya hay expectación en la zona para ver en acción a los "Azules" de Aroldo Cortenova.

Finalmente en Tunuyán habrá un duelo para alquilar balcones. Es que Deportivo Sarmiento, entonado por sus recientes éxitos, tendrá un adversario de sumo riesgo en Huracán de San Rafael. Un encuentro que sin duda atraerá a mucha gente.

Una de las más recientes formaciones de Pedal Club, equipo que en la tercera fecha del Provincial venció por cifras concluyentes a Atlético Bowen de General Alvear. De esta manera el once dirigido por Jorge Julio avanzó en la tabla y crecen sus posibilidades para los futuros compromisos. Pedal practica buen fútbol y posee varias individualidades muy importantes. Animador del Provincial.

Aniversario de Newbery

Con una reunión de camaradería festejó el club Jorge Newbery el 54º aniversario de su fundación, que contó con la asistencia de más de doscientas personas, entre las que se contaban ex presidentes y directivos, asociados, simpatizantes y muchas personas allegadas a la entidad de calle Boulogne Sur Mer y Zanjón de Los Ciruelos. Actuó de anfitrión el titular de la entidad doctor Francisco Antonio Reig, quien fue acompañado en la cabecera de la mesa por el vicepresidente de la entidad doctor Raúl Ernesto Piottante, secretario señor Francisco J. Cuello, ex presidentes señores Sebastián Mateo, Roberto Chestor y Francisco Martínez, numerosas damas e invitados especiales.

En la oportunidad recibieron carnet vitalicios los señores Antonio Martínez, Isidro Ferreyra, un ex jugador de la entidad, Luis Scalisi y Roberto Rementería, por su permanencia por varias décadas, ligados al club Jorge Newbery.

A los postres usaron de la palabra el presidente y vice de la entidad doctores Francisco Antonio Reig y Raúl Ernesto Piottante, respectivamente. El primero de ellos efectuó una reseña de la labor desarrollada en el último período entre las que se destacan la construcción de una pista de kárting para competencias de la especialidad, motos y bicicletas y también la función que cumple una sala de primeros auxilios habilitada con el apoyo del Ministerio de Bienestar Social y del SUPE. Se hizo referencia al jardín de infantes y escuela nocturna para adultos que funciona en las instalaciones del campo deportivo. El doctor Piottante mencionó aspectos relacionados con la faz social y cultural que desarrolla Newbery, en coordinación con la faz deportiva. Finalmente las autoridades de la entidad obsequiaron a las numerosas damas presentes con elementos florales y de belleza variados.

La Federación de Tenis nombró una subcomisión

La Federación Mendocina de Tenis, informó que constituyó la subcomisión de prensa y propaganda. La integran los señores Baltazar Mountoux, Walter Griehl y Avelino Quiroga.

La selección de Rivadavia empató con Gutiérrez 3-3

RIVADAVIA. — En cotejo mediocre se midieron en cancha de Paso de los Andes la Selección de Rivadavia y Gutiérrez Sport Club de la Liga Mendocina de Fútbol, partido que finalizó empatado en tres tantos por bando.

En líneas generales, la selección local fue mejor, que incluso fue siempre al frente en el marcador, pero la juvenil alineación "Celeste" nunca claudicó y quizá ese fue su mayor mérito. En Rivadavia, cuando salió Martínez y Ochoa se notó la importancia de ambos, ya que de allí en más se perdió por completo el conjunto local.

Gutiérrez, por el contrario, agrupó mejor a sus hombres en el medio campo y buscó en el hábil puntero izquierdo Scoda su salida limpia que tuvo a mal traer a toda la defensa local.

Selección de Rivadavia (3): Cejas; Tello, (Monforte), Ruiz, Talquenca y Espinosa (Naciff); Ochoa, González y Martínez; Gales, Echegaray y Navarro.

Directores técnicos: Salvador Noguera y Sergio Vázquez.

Gutiérrez (3): Morsuchi; Jordán, Molina, González y Naranjo; Agud, Rodríguez y Medina; Vera, Sotorribera y Scoda.

Director técnico: Mario Carmelo Herrera.

Los goles en el primer tiempo a los 21m. Navarro (SR) a los 24 Scoda (G); a los 37 Echegaray (SR). En el segundo tiempo a los 20m. Gales (SR); 30 m. Scoda (G) y a los 40 m. Sotorribera (G).

Polo en el Club de Campo

En la cancha de San Francisco del Monte se disputó la final del torneo "Asociación Argentina de Polo, alto y bajo hándicap", premio en el que intervinieron seis equipos de polo.

En el partido de fondo, de alto hándicap, el Club de Campo Mendoza se impuso a Los Cóndores por 11 goles contra 5. En el primer chukker el Club de Campo le sacó tres goles de diferencia de hándicap a favor de Los Cóndores. En el segundo chukker Los Cóndores igualó el juego y llegó a ponerse en ventaja 4 a 3, por un gol de buena factura de Felipe González. Esto obligó al Club de Campo a desarrollar juego y sacar sus mayores recursos en Rao y Bernal, que fueron distanciando el marcador. El equipo ganador mejor montado y con mejor juego, una vez que se puso a jugar de igual a igual, mostró sus mayores atributos. Atrás bien Suárez en el despeje, y buen enlace entre Rao, Cavagnaro y Bernal para convertir.

Los cuartetos

Club de Campo (11): Enrique Cavagnaro (3), Jorge Rao (4), Jorge Bernal (5), Leopoldo Suárez (3). Total de hándicap 15.

Los Cóndores (5): Diego González (1), Luis Felipe González (2), Gonzalo Guiñazú (1) y Sergio Bernal (5). Total de hándicap 9.

Los goles fueron marcados por Cavagnaro 4, Bernal 3 y Rao 4 para el Club de Campo. Felipe González y Diego González para Los Cóndores.

Jueces. Eduardo Vicchi y Agapito Fernández Correa.

Por la final del bajo hándicap, El Cóndor venció a Los Carolinos por 3 goles a 1. Muy disputado, recién en el último chukker pudo definirse con dos tantos de Guevara y Cicarelli. Los Carolinos se defendió bien y perdió en los dos últimos minutos.

Los cuartetos. El Cóndor: César Cecarelli (2), Miguel Guevara (1), Hugo Herrera (1) y Enrique Simón (2). Total de hándicap 6.

Los Carolinos: Alberto Ortiz Maldonado (1), Eduardo Palmucci (2), Melitón González (2) y Manuel Ugarte (1). Total de hándicap 6.

Los goles, Cicarelli 2 y 1 Guevara para El Cóndor; Ortiz para Los Carolinos. Juez, Jorge Bernal.

GUIA DEPORTIVA

Aniversario

El viernes próximo, a las 21, el Club Huracán Las Heras, hará servir una cena, con motivo de celebrar un nuevo aniversario. El acto se llevará a cabo en la sede social de la entidad norteña, ubicada en 6 de Setiembre y 25 de Mayo de Las Heras.

Los interesados en participar del festejo, podrán adquirir sus tarjetas en la sede social de 8.30 a 12.30 y de 15 a 22, o efectivizar las reservas al teléfono 215872.

Automovilismo

Para el día 30 del corriente ha quedado confirmada la realización de un festival automovilístico, organizado por Automóvil Club Mendoza, denominado premio "Fosforito Fernández", reservado para turismo nacional en sus clases "B" y "C".

El escenario de las competencias será el autódromo "General San Martín" y ha sido designado director de la prueba, Héctor Romano.

Básquetbol

Se inicia esta noche, en las instalaciones del Club Juventud Unida de Las Heras, la disputa del torneo de básquetbol para veteranos "Pedro Jaliff".

A las 21, jugarán Dochap vs. General San Martín, y a las 22, lo harán Juventud Unida vs. Municipalidad de Godoy Cruz.

En la oportunidad se rendirá homenaje a don Pedro Jaliff.

—Esta noche se jugará básquetbol oficial de primera "B". El programa a desarrollarse es el siguiente: Pedro Molina vs. Dorrego; Murialdo vs. Y.P.F.; Cultural Israelita vs. Boca Júniors; Olimpia vs. O.S.N.; AMSA vs. Unión Juvenil Luján y Giol vs. Sayanca. Las reservas jugarán a las 20.45 y las primeras a las 21.45, a excepción de los dos últimos partidos que se jugarán 15 minutos más tarde.

—En la Asociación Mendocina de Básquetbol, se llevará a cabo esta noche a las 20.45, la reunión habitual de comisión directiva.

El Club Independiente Rivadavia, cita a sus jugadores de básquetbol, para mañana a las 20.30, en las instalaciones del Club.

Ciclismo

El domingo próximo se disputará la quinta prueba del campeonato mendocino de ciclismo, en ruta. La misma será organizada por el Banco de Mendoza.

Karate

El Dochan Rakanta, ubicado en Agustín Alvarez 215, de Mendoza, hace saber a los interesados en la práctica de Tae Kwon Do (denominado vulgarmente Karate Coreano), que el gimansio atenderá con los siguientes horarios: martes y jueves de 19.30 a 20.30, infantiles; 20.30 a 21.30, adultos y de 21.30 a 17.30, graduados. Sábados: 16 a 17.30, adultos y de 17.30 a 20 graduados.

Tenis

Esta noche, a las 21, prosigue la disputa del torneo de tenis "Amistad, José de Casas", en las instalaciones del Club San Martín.

En cuarta categoría damas, jugarán a las 21, L. Grilli - M. L. López vs. M. del C. Allende - M. Vera; E. F. Díaz - A. Koninckx vs. Tonelli Carrizo y M. Gibson - E. García vs. Bracelis - Williams. A las 22, en tercera caballeros, jugarán: A. Roig - E. Paniagua vs. M. Ficarra - R. Martínez; L. López - Ruiz Mensi vs. H. Coppoletta - J. Lopreste y M. Alfonso - D. Horas vs. J. Cognoli - F. Las Heras.

Vóleibol

Esta noche en el gimnasio del Club Mendoza de Regatas, se jugará por el torneo organizado por la Asociación de Padres y Amigos del Vóleibol. A las 20.30 lo harán los femeninos de Regatas y San Martín y a las 21.30 los masculinos de Regatas y Talleres. La disputa de este torneo proseguirá mañana.

AMSA se impuso a Atenas: 42-25

Por el partido pendiente que tenían en el torneo oficial de básquetbol juvenil femenino, AMSA derrotó a Atenas por 42 a 25. El resultado refleja fielmente lo que sucedió en la cancha. Siempre el equipo de calle Pueyrredón en base a un juego ágil y práctico llevó la primacía en el tanteador y en todo momento demostró sensación de triunfo. Por su parte Atenas trató, guiados por Gervilla de disputar el esférico en todos los sectores, lográndolo sólo parcialmente. Llanes y Carrillo en AMSA y la mencionada Gervilla en Atenas, fueron las mejores.

Los equipos

Atenas (25): M. Gervilla (cap.) 10, A. Fernández 4, C. Giménez 7, N. Rinaldi 2 y C. Nardone (formación inicial), E. Giménez 2, M. Calvo y R. Ataguile. D.T.: Raúl Durant.

AMSA (42): G. Carrillo (cap.) 14, M. Hernández 1, G. Reynoso 4, M. Cortazar 8 y E. Llanes 10 (formación inicial), L. Mereles 2, M. Segovia 3, M. Rosales y G. Garro. D.T.: Jorge Becerra.

Arbitros: Antonio Agüero y Oscar Jofré.

Farmacias de turno en la región de Cuyo

PROVINCIA DE MENDOZA

Capital. — Hasta las 24: "9 de Julio", 9 de Julio 1116, Tel. 291285; "Gennari", Fáder 207, Tel. 215665; "Rex", Jujuy 198, eTl. 256202; "Día y noche: "Sevilla", San Martín 1583, Tel. 257546; "Del Pueblo", Beltrán 562, teléfono 217856.

Policlínico Fleming: Teléfonos: 241810 y 245792.
Hospital Central: Teléfonos: 240063 y 245287.
Hospital Emilio Civit: Teléfonos: 250000 y 216320.
Hospital Ferroviario: Teléfono: 252600.
Hospital El Carmen: Teléfonos: 220279 y 220803.
Servicio Sacerdotal Nocturno: De 21.30 a 6.30. Tel. 255654.
División Bomberos: Teléfono: 244888.
Comando Radioeléctrico de la Policía: Teléfono 244444.

Godoy Cruz. — Hasta las 24: "El Cóndor", Alvarez Thomas 99, Tel. 222616; "Congreso", Tucumán 395, teléfono 248703; "La Salud", Paso de los Andes 2099. Día y noche: "Derqui", San Martín, Tel. 221110; "Curie", Tiburcio Benegas 715, Tel. 227500; "La Perla", Carril Sarmiento 1670, Tel. 226082.

Las Heras. — Hasta las 24: "Real", San Martín y Burgos, Teléf. 251589; "Coronel Díaz", Coronel Díaz 348, Tel. 214689. Día y noche: "Del Norte", San Miguel 610, Tel. 251875.

Guaymallén. — Hasta las 24: "Cabildo", Cabildo 493, Barrio Santa Ana, el. 260069; "Cobo", Cobo y Juan G. Godoy, Dorrego, Tel. 292409; "Del Barrio", Las Heras y Correa Sáa, Pedro Molina, Tel. 258932. Día y noche: "Nueva Ciudad", Videla Correas 199, San José; "Nihuil", Godoy Cruz y Félix Suárez, Villa Nueva; "Rodeo", Carril Nacional 66'9, Rodeo de la Cruz, Tel. 17; "Bermejo", Carril Bermejo s.n., Tel. 260209.

San Martín. — Hasta las 24: "Belgrano", 25 de Mayo 260, Tel. 21067. Día y noche: "Balcarce", Balcarce 30, teléfono 21182.

Luján de Cuyo. — Toda la noche: "Berazategui", Sáenz Peña y Taboada, Tel. 980729.

Maipú. — Toda la noche: "Mitre", Ozamis 401, teléfono 972484.

General Gutiérrez. — Hasta las 24: "Del Carril". Toda la noche: "Rawson", Maza y Fleming, Tel. 972335.

Junín. — Toda la noche: "Del Carmen", Mitre 256, Tel. 33.

Rivadavia. — Toda la noche: "Rini", an Isidro 990, teléfono 42077.

Tunuyán. — Toda la noche: "Pellegrini", Pellegrini 165, teléfono 2519.

La Paz. — Toda la noche: "Las Chacritas", Belgrano y 25 de Mayo, Tel. 36.

Tupungato. — Toda la noche: "Tupungato", Belgrano 384, Tel. 123.

La Consulta. — Toda la noche: "Virgen de Luján", Ejército de los Andes 450, Tel. 28.

Villa Atuel. — Toda la noche: "Tonn".

San Rafael. — Toda la noche: "Americana", Mitre 43, Tel. 21592; "Zorrilla", Avellaneda 87, Tel. 21178.

General Alvear. — Toda la noche: "Ameghino", Intendente Morales 98, Tel. 2179.

Malargüe. — Toda la noche: "Malargüe", San Martín 354, Tel. 88.

PROVINCIA DE SAN JUAN

Capital. — Hasta las 24: "Navarro", Ramón Franco 2638; "La Fraternal", Mendoza 143, Norte, Tel. 25305; "Suiza", Boulevard Sarmiento 580; "Independencia", Jujuy 197 Sur, Tel. 25555. Toda la noche: "Trinidad", Mendoza 1302, Sur, Tel. 26113; "San Miguel", Ceresetto y San Miguel; "Del Mercado", B. Luna 24, Norte; "Central", General Acha y Avda. San Martín, teléfono 22589.

Caucete. — Toda la noche: "Avenida".

Pocito. — Toda la noche: "De Luján", Ingeniero Zalazar s/n., Tel. 69.

25 de Mayo. — Toda la noche: "Balmaceda".

Albardón. — Toda la noche: "Albardón".

Jáchal. — Toda la noche: "Jáchal".

PROVINCIA DE SAN LUIS

Capital. — Toda la noche: "La Facultad", Junín 858; "San Martín", San Martín 500, Tel. 20312; "Avenida", Pedernera 1247, Tel. 3440; "Suárez", Estado de Israel 2185.

Ciudad de Mercedes. — Toda la noche: "Ortiz", General Paz y Pringles, Tel. 1581; "Ferrer", Balcarce y Pescadores, Tel. 1082; "Santapau", General Paz y Doctor Zavala Ortiz, Tel. 1564.

Celebró Garelli su 6º aniversario

Con una cena que se sirvió en las instalaciones del Estadio Pacífico, el club "Carlos J. Garelli" celebró su 6º aniversario. La reunión social tuvo lugar el sábado a la noche y contó con la presencia del presidente de la Liga Mendocina de Fútbol, señor Francisco Coccioni. También del titular de Boca Júniors, señor Ricardo Gimeno. Numeroso público y varios invitados especiales.

El señor Antonio Garelli pronunció sentidas palabras y puso de manifiesto las realizaciones de la entidad en sus cortos pero activos seis años de vida. Destacó asimismo los futuros proyectos, tanto sociales como deportivos. Luego se entregaron plaquetas recordatorias a los señores Américo Flores, Juan Aguilera, Antonio Méndez, Raúl Méndez, Manuel Méndez, Mario Suárez, José Manrique y Carlos Cotella. Fueron entregadas por la valiosa y permanente colaboración a la institución.

El atleta Leandro Espínola recibe el premio al vencedor de la competencia pedestre "117º Aniversario de la Municipalidad de Eunuyán".

Tenis de mesa: en Social Maipú torneo de 1ra.

Se inició en Social Maipú el torneo de tenis de mesa de primera división denominado "65º aniversario". Intervienen los clubes Mendoza de Regatas (Carlos Palomo, Julio Pezzutti y Gonzalo Allende) y Social Maipú (Alberto Pires, Enrique González y Lascano).

Se informó, además, que el 21 del corriente habrá una confrontación entre la Federación Mendocina y el Club Hípico de la República de Chile, torneo que se desarrollará en las instalaciones del club Social Maipú. Se jugará en primera, juvenil, cadetes y damas.

Karate

La Filial Argentina de All Japan Karate-Do Goyu Kai realizará una competencia de carácter amistoso, en el Estadio Pacífico el domingo a las 10.

Concurrirán karatecas de diversas escuelas, Goyu Kai de Chile, Shorim Riu (Matsubayaschi), Goyu-Kai de la Argentina y de esta ciudad.

Las delegaciones asistirán con sus profesores y la lucha será por equipos e individuales de combate (Kumité) y cada escuela hará demostraciones en sus respectivos estilos.

Las exhibiciones de los karatecas, sera sin duda un espectáculo donde se podrá apreciar el arte de la defensa en el hombre en las distintas facetas.

Autoridades de la FIFA en Mendoza

Para inspeccionar las obras de la subsede Mendoza, arribaron anocne a El Plumerillo, las máximas autoridades del fútbol mundial, con excepción del presidente de la F.I.F.A., Joao Havelange. Con tal razón encabeza la delegación el alemán Hernan Neuberger, acompañado de Harry Cavan, Juan Goñi, Hernan Joch y René Courte. Además integran la comitiva David Bracutti y Paulino Niembro, presidente y secretario de A.F.A., respectivamente, Martín Noel y Fernando Niembro, representantes para Mendoza de la Comisión Central del Mundial 78, con sede en Buenos Aires. También llegaron a nuestra provincia, Oscar Cañete Blasco, jefe de prensa y un grupo de técnicos que desarrollarán una conferencia.

A las 10.30 visitarán el lugar donde estará emplazado el estadio; a las 15.30 habra una reunion en el Plaza Hotel con arquitectos, directores, empresas constructoras y autoridades, para dirigirse finalmente al aeopuerto, donde a las 18, partira el avion con destino a Mar del Plata.

Espínola ganó una carrera pedestre

TUPUNGATO. — El atleta de Palmira, Leandro Espínola, se impuso en la carrera pedestre "117º Aniversario", que organizó la Municipalidad local como parte de los festejos preparados para celebrar el aniversario de su creación.

Esta fue la clasificación en categoría federados: 1º Leandro Espínola, de Palmira, en un tiempo de 30 minutos, 28 segundos, 4 décimas; 2º Vicente Sosa, de Las Heras; 3º Rodolfo Ballester, de Y.P.F.; 4º Miguel Ferro y 5º Rubén Camaño.

En libres, 1º Jesús Osorio, 2º Hugo Escudero, 3º Armando Osorio, todos de Tupungato; 4º Pedro Saromé, 5º José Pachman y 6º Julio C. Chacón, todos de Tunuyán.

Veteranos: 1º Tito Mansilla, de Las Heras; 2º Cristóbal Hernández, del mismo departamento; 3º Antonio Vera, de Tupungato; 4º Lorenzo Videla, de Tunuyán y 5º Jesús M. Gómez, de Tupungato.

Juveniles: 1º Alfredo Maravilla, de Palmira; 2º Héctor Bascuñán, de Y.P.F.; 3º Juan Torres; 4º Roberto Arenas, de Y.P.F.; 5º Carlos Galdame, de Tunuyán y 6º Domingo Sánchez.

Menores

1º) Mario Narváez, de Las Heras; 2º) José Olguín de Palmira; 3º) Jaime Osorio, de Tupungato; 4º) Sergio Molina de Maipú, 5º) Eduardo Núñez, de Tupungato y 6º) José Juri de Maipú.; Infantiles, 1º) Martín Maidana, de Y.P.F.; 2º) Rolando Tobino, de Maipú; 3º) José Díaz, de Tunuyán; 4º) Juan Osorio, de Tupungato; 5º) Pedro Galdame, de Tupungato y 6º) Alberto Flores de Tunuyán; Microbios, 1º) Juan Coronado de Tunuyán; 2º) Raúl Fontanaro, de Tupungato; 3º) Carlos Loyola, de Luján, 4º) Sergio Lobos, de Maipú; 5º) Julio Ferreyra, de Tunuyán y 6º) Fabián Torres, de Tunuyán. Las tres primeras pruebas tuvieron un recorrido de 10.000 metros, la cuarta 7.000, la quinta 5.000, la sexta 3.000 y la séptima 800 metros. La totalidad de los premios fueron instituidos por la Municipalidad de Tupungato.

El jueves vence un plazo en Godoy Cruz A. T.

El jueves 13, a las 24, vencerá el plazo para la presentación de listas, para el acto eleccionario que realizará el Club Godoy Cruz Antonio Tomba, en sus instalaciones de Balcarce 477, de la ciudad de Godoy Cruz.